Aydınlık

Kuruluş yılı: 1921
Kurucusu: ŞEFİK HÜSNÜ

BÜTÜN ÜLKELERİN İŞÇİLERİ VE EZİLEN HALKLAR, BİRLEŞİN!

CUMARTESİ
9
ARALIK 1978

300 KURUŞ

Aydınlık gazetesinin düzenlediği açık oturum

TÜRKİYE'DE ANARŞİ

Konuşmacılar: Cüneyt ARCAYÜREK (Yazar-Hürriyet)
Hüsamettin ÇELEBİ(Senatör, Yazar-Günaydın) Örsan ÖYMEN (Yazar-Milliyet) Doğan YURDAKUL(Yazar-Aydınlık)
Yöneten:Ferit İLSEVER (Aydınlık gazetesi sahibi)

Bugün saat 16.30'da Ankara ARI Sinemasında

Brüksel'deki görüşmede Ökçün, Rallis'e yeni bir Ecevit Karamanlis zirvesi önerdi

ÖZLENEN TABLO *Ecevit ve Karamanlis bir süre önce Montrö'de biraraya gelmişlerdi. Her iki ülke halkı, düşmanlık değil, dostluğu güçlendirecek adımların atılmasını istiyor.*

Kıbrıs sorununda çözüme doğru yeni adımlar atılıyor

Gazetemizin düzenlediği

"TÜRKİYE'DE ANARŞİ" KONULU AÇIK OTURUM BUGÜN YAPILIYOR

HÜRRİYET Gazetesi Yazarı CÜNEYT ARCAYÜREK

GÜNAYDIN Gazetesi Yazarı HÜSAMETTİN ÇELEBİ

MİLLİYET Gazetesi Yazarı ÖRSAN ÖYMEN

AYDINLIK Gazetesi yazarı DOĞAN YURDAKUL

- Arcayürek, Çelebi, Öymen ve Yurdakul'un katılacağı toplantı 16.30'da Arı sinemasında

ANKARA (ÖZEL)

Gazetemizin düzenlediği "Türkiye'de Anarşi" konulu açık oturum bugün Ankara Arı Sinemasında yapılıyor.

Gazetemiz sahibi Ferit İlsever'in yöneteceği açık oturuma konuşmacı olarak Hürriyet Gazetesi yazarı Cüneyt Arcayürek, kontenjan senatörü ve Günaydın Gazetesi yaza-

(Devamı Sa. 7, Sü. 8'de)

NATO Dışişleri Bakanlar Konseyi ortak bildirisi yayınlandı

LUNS:«TÜRKİYE'YE YAPILACAK YARDIM ÖZEL KOMİSYONDA GÖRÜŞÜLECEK»

HADİ ULUENGİN
BRÜKSEL'DEN bildiriyor

7-8 Aralık tarihlerinde Brüksel'de yapılan NATO, kış dönemi Dışişleri Bakanları Konseyi Toplantısı dün sona erdi ve Konseyin ortak bildirisi yayınlandı. Ortak bildiride, örgüte üye ülkelere askeri yardım yanında ekonomik yardım da yapılması gerektiği belirtildi.

Ortak bildirinin yayınlanmasından sonra, NATO Genel Sekreteri Luns ve Dışişleri Bakanı Gündüz Ökçün ayrı ayrı birer basın toplantısı düzenlediler.

GENİŞ HABER
5. SAYFAMIZDA

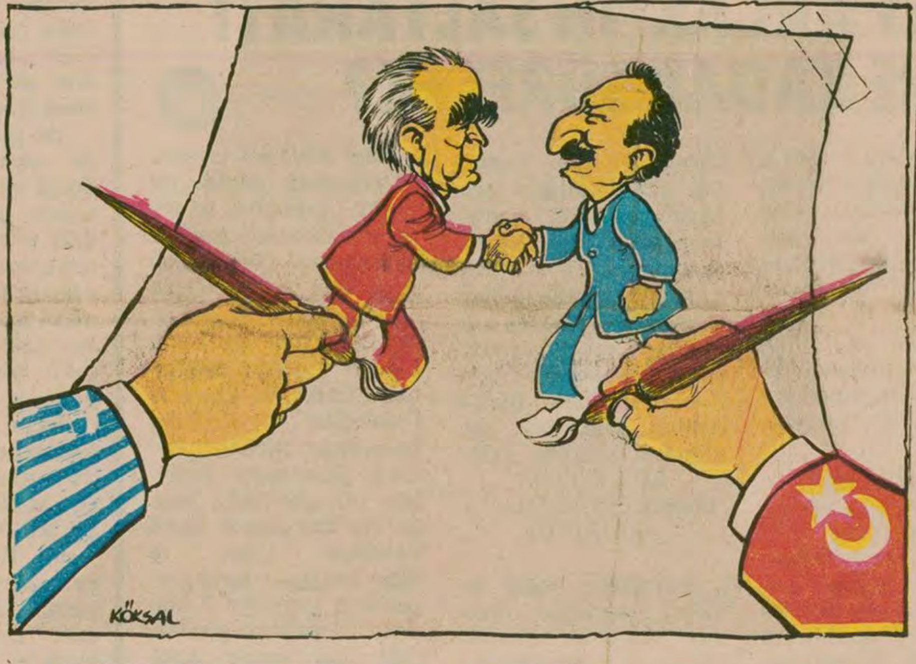

- Rallis, Ecevit-Karamanlis zirvesini erken buldu, Türkiye ve Yunanistan heyetleri kıta sahanlığı konusunu 9 Ocakta Viyana'da yeniden görüşecek
- Her iki ülkede de Kıbrıs meselesinde adımlar atılması isteği güçleniyor
- Türkiyeli ve Yunanistanlı gazetecilerin yaptıkları toplantı önemli bir adım oldu
- NATO, AET ve OECD'nin Türkiye'ye ekonomik yardım için öne sürdükleri şart: Kıbrıs'ta çözüm

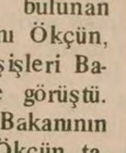

Hadi Uluengin Brüksel den bildiriyor.

HABER MERKEZİ

Brüksel'de bulunan Dışişleri Bakanı Ökçün, Yunanistan Dışişleri Bakanı Rallis ile görüştü. İki Dışişleri Bakanının görüşmesinde Ökçün tarafından yeni bir Ecevit-Karamanlis zirvesi önerildiği, ancak Rallis'in böyle bir zirve için zamanı erken bulduğu öğrenildi. Her iki bakan da görüşmenin olumlu geçtiğini söyledi. Ökçün ve Rallis görüşmesinde Yunanistan ve Türkiye heyetlerinin 9 Ocakta Viyana'da Kıta Sahanlığı konusunu görüşmeleri kararlaştırıldı.

Dostluk yolunda adım atılması isteği Yunanistan ve Türkiye basınında da yansıyor. Kıbrıs meselesinde barışçı çözüm görüşü her iki ülkede de ağırlık kazanmaya başladı.

GENİŞ HABER
5. SAYFAMIZDA

ÇOĞU ANARŞİ OLAYLARINA KARIŞMIŞ ÜLKÜ OCAKLI KOMANDO

Almanya'dan siyasal sığınma hakkı isteyenlerin sayısı 2 bini aştı

- *Federal Almanya Hükümeti çok sayıda komandonun gelip ülkeye yerleşmesinden kaygı duyuyor*

BONN (ÖZEL)

Türkiye'de çeşitli olaylara karıştıktan sonra Federal Almanya'ya kaçıp bu ülkeden siyasal sığınma hakkı isteyen komandoların sayasının 2000'i aştığı öğrenildi.

Federal Almanya hükümetine yakın kaynaklardan alınan bilgiye göre bu rakamın çok büyük bir kısmını Ülkü Ocaklı komandolar oluşturuyor. Türkiye'den Kuzey Kıbrıs'a gidip oradan kendilerine yakın yetkililerden sağladıkları belgelerle Güney Kıbrıs'a

(Devamı Sa.7, Sü.3'de)

DOÇ. BEDRETTİN CÖMERT'İN KATİLLERİNİN KİMLİKLERİ BELİRLENDİ

ANKARA (ÖZEL)

Ankara'da 11. Temmuz 78 günü öldürülen Hacettepe Üniversitesi doçentlerinden Bedrettin Cömert'in katillerinin kimlikleri belirlendi. Kimlikleri belirlenen Rıfat Yıldırım ve Üzeyir Bayrakla hakkında Ankara 5. Sulh Ceza Mahkemesince gıyabi tutuklama kararı çıkarıldı.

Ankara Cinayet Masası ekiplerinin çalışmaları sonucu kimlikleri belirlenen katillerden Rıfat Yıldırım'ın, Eskişehir Eğitim Enstitüsünde öğrenci olduğu, Üzeyir Bayrak'ın ise lise mezunu olduğu saptandı. Olayda kullanılan silahların Ankara'da bir başka yaralama olayında da kullanıldığı saptandı.

(Devamı Sa. 7, Sü 10'da)

SBF DEKANI

GERAY:"Hiçbir öğrencinin öğretim özgürlüğü kısıtlanamaz"

ANKARA (ÖZEL)

Polis saldırısına önceki gün zemin hazırlayan sahte solcuların komandoları okula almama tutumlarına karşı çıkan DGB üyesi Kemal Sevim adlı bir öğrenci, Basın Yayın Yüksek Okulundan zorla dışarı çıkarıldı. Aynı tutum-

(Devamı Sa.7, Sü.5'de)

YORUM

SBF'DE ÖĞRENİM ÖZGÜRLÜĞÜ VE CAN GÜVENLİĞİ

Önceki gün SBF'de Basın Yayın Yüksek Okulunda polis öğrencilere saldırdı. Çok sayıda öğrenci yaralandı öğretim üyesi tartaklandı. O gün henüz yeni açılan SBF'de eğitim yapılamadı. Olayın ardından ortak bir açıklama yapan her iki okulun yöneticileri polisin saldırgan tutumunu kınamada birleş-

(Devamı Sa. 7, Sü.4'de)

Enerji işçileri daha önceki direnişlerinin birinde...

HÜKÜMETTEN ALACAKLARINI İSTİYORLAR

ENERJİ İŞÇİLERİ DİRENİŞTE

İSTANBUL (ÖZEL)

TES-İŞ Federasyonuna bağlı Enerji işçileri dünden itibaren Türkiye çapında direnişe başladılar.

Enerji işçileri birikmiş sosyal haklarının ödenmesini istiyorlar. Direniş konusunda bir açıklama yapan Tes-İş Genel Başkanı Orhan Erçelik, "Bugüne kadar Hükümet çevrelerinden anlayış bekledik. Ancak göremedik. Türk-İş'in bu konudaki suskunluğunu da kınıyoruz. Kendi gücümüze dayanarak mücadele etmek zorundayız" dedi.

Direnişin daha çok "iş yavaşlatma şeklinde süreceği ve etkisini kısa süre içinde göstereceği bildiriliyor.

TOPLU SÖZLEŞMEMİZİN TATBİKİNİ İSTİYORUZ.

Enerji işçileri verilmeyen haklarını almak istiyor...

Brejnev'in yeni bir komplosu:

Romanya Moskova yanlısı bir darbe girişimini bastırdı

Sovyetlerin emperyalist tehditlerine boyun eğmeyen Romanya Devlet Başkanı Çavuşesku.

- Darbeyi, Bükreş'teki Çekoslovakya Büyükelçisi Hanak planladı
- Romanya'daki beşinci kollarını harekete geçiren Moskova, darbeyi dış müdahaleyle tamamlamak üzere, Romanya sınırında bir askeri manevra düzenledi

DIŞ HABERLER SERVİSİ

Sovyetler Birliği'nin Romanya Devlet Başkanı Çavuşesku'yu devirmeyi amaçlayan bir darbe girişimi düzenlediği, ancak girişimin başarısızlığa uğradığı açıklandı.

Avusturya'da yayınlanan 800 bin tirajlı Kronen Zeitung gazetesi, konuyla ilgili olarak yaptığı açıklamada, darbe girişiminin, Varşova Paktı zirvesinde Romanya'nın Rusya'ya çeşitli konularda açıkça karşı çıkmasından sonra uygulamaya konduğunu belirtti.

Gazete, Bükreş'teki Sovyet büyükelçisinin çok sıkı gözetim altında

(Devamı Sa. 7, Sü. 8'de)

ÇİN'DE YENİ UZUN YÜRÜYÜŞ

Mehmet Ataberk ve Nuri Çolakoğlu'nun Çin'de yaptıkları gezi izlenimlerinin 2. bölümü

- *Mao Zedung, Kültür Devrimi, dogmatizm ve Dörtlü Çete*
- *Yüze saplanan iki iğne ile yapılan beyin ameliyatı*
- *Kendi ameliyatını seyreden genç öğretmen*
- *150 liraya bir ameliyat*

PAZARTESİ BAŞLIYORUZ

Çağatay, hükümet kurma görevini kabul etti

LEFKOŞE (ÖZEL)

Kıbrıs Türk Toplumu lideri Rauf Denktaş tarafından hükümeti kurmakla görevlendiren eski Sağlık ve Sosyal İşler Bakanı Mustafa Çağatay, dün Denktaş'ı ziyaret ederek görevi kabul ettiğini bildirdi. Çağatay, hükümet kurma çalışmalarını birkaç gün içinde tamamlamaya çalışacağını söyledi.

Bu arada, Osman Örek kabinesinin Bayındır-

(Devamı Sa.7, Sü.9'da)

FİKİR MEYDANI

Üçüncü Dünyanın bir zaferi daha

Hikmet Çiçek

Sıkıyönetim Mahkemelerince Müebbet Hapse Hükümlü:
Niğde Cezaevi

Birleşmiş Milletler (BM) 32. Genel Kurulu, 1978 yılından başlayarak 29 Kasımı "Filistin Halkıyla Uluslararası Dayanışma Günü" olarak ilan etti. Üçüncü Dünya ülkeleri, yıllardır emperyalizme ve siyonizme karşı mücadele eden kahraman Filistin halkıyla dayanışmalarını bu kararla dünyaya duyurdular.

Birleşmiş Milletler, bu kararı nasıl almıştır? Devrimci önder Lumumba'ya karşı Amerikan uşağı Çombe'yi desteklemek için Kongo'ya asker gönderme kararını BM almıştı. Kore'ye müdahale kararını BM Güvenlik Konseyi almıştı. Yıllar boyu Çin Halk Cumhuriyeti'ni değil Çan Kay-şek kliğini aynı BM tanımıştı.ABD emperyalizminin planları BM'de onaylanırdı.

Şimdi ise BM ezilen ülkelerin kürsüsü oldu.Uluslararası bir mahkemeye dönüştü. Bu mahkemede emperyalistler, hegemonyacı süper devletler yargılanıyor. Sömürgecilik lanetleniyor. Irkçılığa ve siyonizme karşı cephe alınıyor. Emperyalistlerin geçmişte zorla kabul ettirdikleri eşit olmayan siyasi ve ekonomik uluslararası ilişkilere karşı çıkılıyor. Dünyada yeni bir uluslararası ekonomik düzen savunuluyor.

BM'in böyle değişmesinin sebebi nedir? Çeşitli ülkelerin "kötü" temsilcileri gidip "iyi"ler mi geldi? Ya da değişen bir şey yok da bütün bunlar sahte solcuların iddia ettiği gibi "emperyalizmin oyunu" mudur? Kuşkusuz ikisi de değil. Değişen dünyadaki siyasi güçlerin alt üstü oluşu ve yeniden saflaşmasıdır. Ve buna bağlı olarak, son çeyrek yüzyılın en önemli tarihi olayının meydana gelmesi, Üçüncü Dünyanın doğmasıdır.

Doğu ayağa kalktı

Lenin, 1921 yılında, ezilen ülkelerin kurtuluş mücadelesinin gelecekte, dünya devrimi açısından, "belki de tahminlerimizden çok daha fazla devrimci bir rol oynayacağı"nı söylüyordu. Stalin, emperyalizmin "başlıca cephe gerisi" olan sömürgeler cephesini kaybetmesiyle, Doğunun devrimcileşeceğine işaret ediyordu. Lenin ve Stalin'in göremedikleri ama büyük bir ileri görüşle önceden belirttikleri şey gerçekleşti. Emperyalizm, sömürgeler cephe gerisini kaybetti. Doğu devrimcileşti.

İkinci Dünya Savaşından sonra sömürge ülkeler, zorlu mücadeleler vererek bir biri ardı sıra siyasi bağımsızlıklarını kazandılar. Asya, Afrika ve Latin Amerika'nın ezilen milletleri ayağa kalkarak, emperyalizmin sömürgecilik zincirini parçaladılar. Ezilen milletlerin mücadelesi, dünya çapındaki anti-emperyalist devrimci mücadeleye büyük hız verdi. Sadece hız vermekle kalmadı, emperyalizme, hegemonyacılığa, sömürgeciliğe karşı en güçlü darbeler Asya'nın, Afrika'nın ve Latin Amerika'nın geniş alanlarında vuruldu. Bu bölgeler dünya devriminin fırtına merkezini ve ezilen milletler ve halklar da dünya devriminin temel gücünü oluşturdular. Bu, bugün de hâlâ böyledir.

İkinci Dünya Savaşından sonra, süper devlet olarak sahneye çıkan Amerikan emperyalizmi, Asya, Afrika ve Latin Amerika' da boyunun ölçüsünü aldı. Çin'de yenildi. Kore'de yenildi. Hindiçini halkları karşısında da yenildi. Devrim ve milli kurtuluş savaşlarından güçlü darbeler yedi. Ezilen ülkelerin halkları kurdun ağzındaki dişleri teker teker söktüler ve söküyorlar.

Devrim ve milli kurtuluş savaşlarının kazandığı büyük başarılar, Üçüncü Dünyanın silkinip ayağa kalkmasına neden oldu. Bu ülkelerin birleşerek mücadeleye atılmaları dünya güçler dengesini büyük ölçüde değiştirdi. Uluslararası sorunlarda her geçen gün daha fazla söz sahibi olan Üçüncü Dünya ülkeleri, mücadele etmeye ve zafer kazanmaya cesaret edilirse emperyalistlerin ve hegemonyacı süper devletlerin yenileceğini kendi tecrübeleriyle gördüler.

Ortaya çıkan diğer süper devlet Sovyet sosyal-emperyalistleri de, ezilen ülkelerden güçlü darbeler yedi. Yeni Çarların kışkırttığı paralı askerlerin müdahalesi Zaire halkı tarafından defedildi. Mısır, Sudan ve Somali Sovyet asker ve sivil danışmanlarını ve diplomatlarını kapı dışarı ettiler. Güney Afrika halkları ırkçılığa karşı mücadele ederken Sovyet hegemonyacılığına karşı da uyanık olduklarını belirtiyorlar. UNİTA'nın önderliğindeki Angola halkı, Rusya'nın kiralık askerlerini ve uşaklarını diken üstünde tutuyor. Eritre halkı, Rusçulara karşı kurtuluş mücadelesini sürdürüyor. Çok sayıda Arap ülkesi ve Filistin halkı, Rusya'nın "doğal müttefik" maskesi ardındaki sosyal - sömürgeci yüzünü gördü ve görüyor. İran halkı, Şah rejimine karşı mücadele ederken, sosyal - emperyalistlere de karşı çıkıyor. İran'ın sahte komünist partisinden "şeytanın partisi" olarak sözediyor. Kürt halkı, Rus uşağı Talabani'ye "Cahş" (Hain) adını veriyor. . .

Üçüncü Dünyanın ezilen ülkeleri, siyasi ve ekonomik bağımsızlık için, devlet egemenliğini ve toprak bütünlüğünü korumak için, hammadde ve diğer milli zenginliklerini artık emperyalistlere kaptırmamak için mücadele ediyorlar. Mazlum milletlerin, zalim milletleri "mahv-u perişan" etmeleri için mücadele ediyorlar.

Birleşmiş Milletlerin, Filistin halkıyla dayanışma kararı bu çerçeve içinde değerlendirilmelidir. Bu karar, Üçüncü Dünyanın bir zaferidir.

Ülkemiz de bir Üçüncü Dünya ülkesidir. Ve Üçüncü Dünya ülkelerinin anti-emperyalist mücadelesinin safında olmalıdır. BM'nin kararı, iki süper devlet arasında cambazlık siyasetiyle uğraşan, ülkemizin bağımsızlığını pazarlık ve şantaj konusu yapan, sözde "çok unsurlu denge" peşinde koşarak IMF'den gelecek "dilim"lere, ya da Rusya'dan gelecek "kredi"lere bel bağlayan CHP hükümeti için uyarıcı olmalıdır.

Aydınlık
meclisi

Bir ülkücünün arkadaşına gönderdiği mektup

"Ben ilerimizi karanlık görüyorum"

Mektubuma hal ve hatırını sorarak başlıyorum. Seni son görmemden başka görmek mümkün olmadı. (...) ile salı günü son olarak görüştük. O da gitti. Fakat seni galiba Cuma günü gördüm, demek o zaman vedalaşmışız.

Ramazanı sana bahsettiğim toplulukla geçireceğim inşallah.

....

Ya ben körüm, ya da gerçekten... Ben ilerimizi karanlık görüyorum. 15 gün öncenin Tercüman'ında bir Alman yorumcusu Türkiye için üç alternatiften söz ediyor:

a) Askeri idare
b) Sağcı-solcu iç savaşı
c) Rus peyki olmuş bir Türkiye

Bunlar kaçınılmaz gerçeklerdir... Beni, geniş kitleleri içine alan bir anarşi bir askeri idare. Sonra ne olacak bilmiyorum. Allah kerim.

....

Nasıl yaşayacağız? Asıl mesele de bu ya. Böyle bir dünyada bizim hayat çizgimiz, yaşama felsefemiz ne olmalıdır? Gelecek nelerle gelecek?

Emellerinden vazgeçmeyen bir Rusya karşısında nasıl bir vaziyet alacağız? Suratına atılıp maskesini düşürmeye çalışmak nasıldır? Boyumuz, gücümüz yeter mi?

....

İnsan küçük, basit bir canlı. Anlayışsız, değersiz, idraksiz. Bana göre gerçek değerini Allahını bulup, ona kulluk edince bulacak.

★ ★ ★

Yukarıdan bölümlerini okuduğunuz mektup, Adana'daki bir "ülkücü"den Maraş'taki arkadaşına gönderilmiştir. Ancak bir yanlışlık sonucu mektup bizim elimize ulaştı. Bu mektup Ramazan ayında yazılmış. Yani bundan 4 ay önce.

Ve dört aydır da bu duygular içinde bu genç MHP'nin elinde "anarşinin içine itiliyor".

Mektubun yazarı taş çatlasa 25 yaşının üstünde olamaz. Belki 17, belki de 18'inde olan bu genç, dünyayı kapkaranlık gördüğü için anarşinin içine itilmektedir.

"Ne olacak sonumuz" diyor mektubu yazan ülkücü "ya askeri idare, ya sağcı-solcu çatışması ya da Rusya'nın peyki olmuş bir Türkiye". Bunların hiç birini istemiyor ama kaçınılmaz olduğuna inandırılmış, kendini olayların akışına bırakıyor. Daha doğrusu kendisini MHP'nin eline bırakmış. "Bunlar kaçınılmaz gerçeklerdir... beni, geniş kitleleri içine alan bir anarşi... "

Bu genç MHP gibi "askeri idare" de istemiyor. "Bir askeri idare. Sonra ne olacak bilmiyorum". Sonunda ne olacağını bilemez. İşin bitti aslanım, buraya kadar deyip temizleyecekler mi? Yoksa Hitler Almanyasında olduğu gibi gene maceralara itilecek, sonunda toptan intihar etmeleri mi emredilecek? Sonunda ne olacağını bilmiyor.

Bakın Rusya'ya karşı mücadele konusunda da ne kadar ümitsiz. "Boyumuz, gücümüz yeter mi" diye kara kara düşünüyor. Çünkü lideri 2. MC döneminde hükümet ortağı iken, Türkiye'nin kapıları Rusya'ya açılmış, bol bol ticaret anlaşmaları imzalanmıştır. Üstelik o kadar Rusya'ya düşman bildiği başbuğu o devirde Rusya için "dostumuzdur" diye demeçler vermiştir. Rusya MHP'nin meselesi değildir. Elbette birbirini boğazlayan gençlerin Rusya'yla mücadele etmeye güçleri kalmayacaktır. Zaten Rusya da bunu istemektedir.

Aslında hiç bir ümidi kalmamış. "İnsan küçük, basit bir canlı. Bana göre gerçek değerini Allahını bulup, ona kulluk edince bulacak" diyor. Bu genç neden bu kadar değersiz hissediyor kendini? Üstelik başta Türkiye'yi yoksulluktan emperyalistlerin elinden kurtarmak için kendini bu davaya adamıştır. Bir ülküsü olan, Türkiye'yi kurtarmayı dava edinmiş bir genç hiç ümitsiz olur mu? Haklı bir davanın adamı hiç ümitsiz olabilir mi? Ama bu genç Türkiye halkına hizmet edeceğini sanırken, kendini faşizm hayalleri içindeki başbuğa kulluk eder bulmuştur. Türkiye halkına hizmet eden gençler başı dik dolaşırken, o başbuğun ve ÜGD, Büyük Ülkü Derneği vs. gibi dernek başları küçük başbuğların elini, eteğini öpmeye mecbur bırakılmıştır.

Türkiye halkının gözbebeği gençliğinin bu ferdi, artık insanların "değersiz"canlılar olduğuna inandırılmıştır. Çünkü hayat kaç paradır Türkiye'de? Ona vur dediler mi gidip vurmaktadır. Bir kiralık katil gibi, vuracak gücü kalmayınca onu da bir posa gibi kenara fırlatıp atacaklardır. Nitekim pek çoğunu da atmışlardır. Bir ülkücünün değeri bir silahtan değerli midir? Ve "Ülkücüye Notlar" kitabında da dendiği gibi "Taban eylem yapar, lider ve çevresindekiler plan yapar." Yine aynı kitapta dendiği gibi, "Ülkücülere düşünmek yasaktır, onlar emirleri yerine getirmekle yükümlüdürler". Hem de hiç itirazsız. Neden böyledir? "Çünkü insanlar değersiz, idraksiz basit canlılardır". İşte bu gence büyük küçük başbuğların öğrettiği budur.

Mektup MHP'nin kandırdığı ama içinde hâlâ vatan sevgisi bulunan, Türkiye halkı için tamamen posa haline gelmemiş , bir ülkücüyü tanıtıyor bize. Mektubun buraya almadığımız kısımları o kadar önemli değildir. Saçmalıklarla dolu, Türkiye için Yahudi tehlikesinden bahsediyor, hatta en büyük tehlike Yahudilerdir diyor vs. Bizim için önemli yanı yayınladığımız bu kısım, yani bu MHP'nin elindeki gencin bütün yasaklamalara rağmen Türkiye'nin geleceğini, kendi durumunu düşündüğünü gösteren kısımdır.

MHP'den elini hâlâ kurtaramamış gençler bu mektup üzerinde düşünmelidirler. Türkeş'in davası için anarşi içine itilmeye, Türkiye halkının birlik, emperyalizme karşı mücadele davasına ihanet etmeye daha ne kadar devam edeceksiniz? Sizi korkutan davadan dönenin vurulması tehdidi ise, zaten dava Türkiye'nin davası değildir ki dönen namert olsun. Bu Türkeş'in davasıdır. En başta davadan dönen Türkeş'tir. Çünkü Türkiye'nin davasına düşman kesilmiştir. Hiç bir zaman da bu davanın adamı olmamıştır. O Hitler'in, Mussolini'nin davasına ümit bağlamıştır.

Sizi korkutan Türkeş'in davasından dönenin vurulma emri ise, Türkiye'nin davasına dönen arkadaşlarınızın cesareti size örnek olsun. "Gerçeği gördüm, davdan döndüm, korkmuyorum" diyen, "Siz de dönün, hangi birini vuracaklar,onların kurşunu size yetişemez" diyen eski arkadaşınızın çağrısı örnek olsun.

Bir müddet daha MHP içinde kalarak, kendimi belli etmeden yavaş yavaş uzaklaşırım diyorsanız, hayatınızdan emin olamayız. En emin yol, isim ve adresinizle, Türkiye halkına davadan döndüğünüzü açıklamanızdır. Halk yaptıklarınızı affedecek, sizi bağrına basacaktır. Aksi takdirde sizi ellerinde tutabilmek için yeni yeni cinayetlere karıştıracaklar, bataklıktan kurtulmanız gün geçtikçe daha zorlaşacaktır.

Türkiye'nin geleceği karanlık değildir. Türkiye halkı Rusya'nın ya da başka bir emperyalistin peyki olmayı hiç bir zaman kabul etmeyecektir. Türkiye halkı faşizmden nefret etmektedir. Halka güvenin. Türkiye halkı basit, değersiz, idraksiz değildir. Türkiye halkını sürü haline getirmek isteyen emperyalistlere ve MHP'ye karşı mücadelede de siz de yerinizi alın. Türkiye halkı sizden bunu bekliyor.

Suçsuzları beş yıl hapiste tutan, Mehmet Çetin'i jandarmaya beyninden vurdurtan ağalık yıkılsın ①

MAPUSANE ÇEŞMESİ

Armağan Anar
TUMAD-DER GENEL BAŞKANI

Kazım Ilıksoy'un aşağıda okuyacağınız açıklamaları, ülkemizdeki ağalık düzeninin köylünün hayatında ne derin ızdıraplara, ne çekilmez haksızlıklara ne ölümlere, ne adaletsizliklere yol açtığını gözler önüne seriyor. Ağalarla çatışan yoksul köylüler ağalara yardımcı olan jandarma tarafından dövülüyor, eziliyor, hapislere atılıyor. Hakimler tehdit ediliyor, mahkeme raporları yıllarca hasır altı ediliyor. Suçsuz insanlar yıllarca boş yere hapiste yatıyor, asıl suçlu bulunduğu zaman dövüle sövüle götürülmesine karşı çıkan halkın içinden jandarmanın köylü önderi olarak kin beslediği TİKP Kurucusu Mehmet Çetin başına kurşun sıkılarak öldürülüyor. Yıllar süren bu facianın nedeni ise Maraş'ın Pazarcık İlçesine bağlı Köprüağzı köyünün ağa sülalesi Gökşen kardeşlerin köylünün ortak malı araziyi kendi hesabına sürüp ekmeye kalkışması. "Doğuda çıkacak olayları önleyeceğiz" diye Kanatlı Jandarma Tatbikatları yapanlara bir çift sözümüz var. Doğuda huzur, ağalık düzeninin yıkılmasıyla sağlanacaktır. Tatbikatlarla halkın gözü korkutularak değil. Kazım Ilıksoy'un öyküsünü ibretle okuyalım:

Kazım Ilıksoy
Niğde Kapalı
Cezaevinde Tutuklu

"Babam Salman Ilıksoy, ben Kazım Ilıksoy ve Ali İşitmez'in beş yıla yakın suçsuz yere yatmakta olduğu davayı açıklamak istiyorum. Bizler Pazarcık'ın Köprüağzı yeni köyünde oturuyoruz. Babam yıllarca ağaların kapısında azaplık ve kölelik yaparak geçimimizi sağladı.

"Babamı köylüler ve tarım işçileri çok severdi, çünkü babam yoksulluğun ne olduğunu bildiği için sürekli yoksul köylülere, işçilere destek çıkarak her yönden yardımcı olurdu.

"Köyümüze Hüseyin Ağa Çiftliği denirdi. Buraya tren istasyonu yapıldı ve köy haline geldi. Köylüler babama burayı Hüseyin Ağa Çiftliğinden kurtarıp köy yapalım, seni de muhtar seçelim dediler. Babam Kaymakamlığa, Valiliğe, hatta bakanlığa kadar gitti ve köyümüz Köprüağzı yeni köyü oldu. Hüseyin Ağa buna karşı çıktı. Ağanın şikayeti üzerine müfettişler geldi, fakat burasının bir numune köy olduğu, artık Hüseyin Ağa Çiftliği diye anılamıyacağı belli oldu.

"Köyümüz git gide büyüdü. Muhtar seçimlerine doğru babam köylüler tarafından muhtar adayı seçildi. Karşısında Hüseyin Ağanın oğlu Abidin Ağa adaydı. Seçimlerde babam büyük bir farkla muhtar seçildi. Ağalardan bunun üzerine tehdit yağmaya başladı. Bu sırada Hüseyin Ağa öldü. Dokuz oğlu onun yerine geçti. Her birinin altında son model araba vardı.

"Ağanın oğlu Ali Gökşen köyümüzün orta malı meraya göz dikti. Bugün maddi değeri altıyedi milyon olan bu toprakları sürüp ekmeye kalktılar. Babam ve yoksul köylüler buna engel oldular. (Öğrendiğimize göre bugün ekip biçiyorlarmış o toprakları). Ali Ağa karakola şikayet etti. Karakolda ortak malların ağalar tarafından sürülmesine karşı çıkan yoksul köylüleri sabaha kadar dövdüler. Sabahleyin babam, kazamız Pazarcık'a gidip keşif getirdi. Bilirkişiler dinlendikten sonra, hakim demokrat biriymiş, köylüler lehine karar verdi.

"Bu olaydan sonra ağalarla aramız daha da açıldı. Bizler korkmuyorduk, çünkü haklıydık. Ağalar bize diş geçiremiyordu. Babam bu arada köye elektrik getirilmesini sağladı. Sağlık Ocağı, okul, kooperatif kurdurdu. Bakanlık emriyle öğrenciler için tren sağladı. Bu haber ilan edilince köyümüzde iki gün davul zurna çalındı. Köyümüz gayet düzelmişti. Ağalar bize büsbütün kin bağladı.

"Dayım Hasan Gökpınar ve Ali İşitmez, ağaların eniştesi olurlar. Hüseyin Ağa ölünce aralarında miras meselesi çıktı. Bir sabah dayım Hasan Gökpınar ile kardeşi ve bacanağı olan Ali İşitmez erkenden traktör sürerlerken, kayınları olan ağalar bunlara daha önceden pusu kurmuşlar. Dayımlar tarlaya gelince kurşunu basıyorlar. Olayda dayımın kardeşi Hüseyin oracıkta ölüyor. Pusu kurup küçük dayımı öldürenlerin isimleri Ali Gökşen, Abidin Gökşen, Gülsen Gökşen, Hasan Gökşen, Nuri Gökşen ve enişteleri Hacı Yeşil.

"Bu kişiler olay yerinde üç tabanca, iki av tüfeği, üç Rus silahı ve 700 Rus yapısı mermiyle suçüstü yakalandılar. Ama 25 gün geçmeden hepsi teker teker tahliye oldu. 250 bin lira rüşvet yedirmişler. Evlerine gelen ağalar davul zurna çalıp bayram yaptılar. Naralar atarak 'Bize kimselerin gücü yetmez' dediler. Sabahlara kadar içtiler. Bunu duyan büyük dayım çılgına döndü. Nerde adalet, nerde kanun diye. Kardeşinin katilleri vur patlasın çal oynasın herkese posta koyuyorlardı.

"Ağalar ertesi gün dayımın karısını, yani kendi kardeşlerini kaçırıp evlerine götürdüler. Ölen küçük dayımın 7 çocuğu öksüz kalmıştı. Büyük dayımın hanımı da gidince onun 7 çocuğu da kalan 7 öksüze eklendi. Hasan dayım bunun üzerine kayınlarına mektup yazarak, 'kardeşimi vurdunuz, ihtiyar anasını babasını gözü yaşlı kodunuz. Şimdi de hanımımı götürüp benim yedi yavrumu öksüz komayın' demiş. Kayınları ağalar cevap olarak 'Hakkımızda dava devam ediyor. Mahkemede kardeşimi kimin vurduğunu bilmiyorum, davacı değilim diyeceksin. Ayrıca bizlere bir şey olduğunda ben sorumluyum diye dilekçe vereceksin, ondan sonra elimizi öpeceksin, sonra da bacımızın gönlünü yaparsan götürürsün' demişler."

Devamı yarın

HALKIN SESİ

GAZETEMİZİN SAHİBİ 45 MİLYON HALKTIR

Diyarbakır'ın Tilelek köyünde

AĞA MEHMET ARCAK'IN SALTANATI DAHA NE KADAR SÜRECEK? ②

MEHMET BUDAK

Birbuçuk yıl önce ağa Mehmet Arcak'ın 9 bin dönümlük toprağına da Fuat Aksoy bakıyordu. Fuat Aksoy, küylülerden aldığı ürünü çok az göstererek, çok az para veriyordu. Bunun üzerine Mehmet Arcak toprağı ondan alıp muhtara verdi. Bu olay Mehmet Arcak, Fuat Aksoy ve muhtar arasındaki çelişmeyi şiddetlendirmiştir. Ancak sonradan Arcak, toprağı muhtardan da alarak satışa çıkarmıştır.

İki ağa arasındaki çelişmenin ortaya çıkmasıyla Fuat Aksoy, eniştesi Şeyh Zekeriya Ulaş'ı devreye sokarak, küylüler Arcak'ın torağını işgal ettiği takdirde kendilerine yardım edebileceği fikrini yaydı. O zaman köylülerle ilişki kuran Mehmet Budak, köylüleri uyarıp Şeyh Zekeriya Ulaş'a güven duyulamayacağını, köylüleri aldattığını söyledi. Şeyh, Mehmet Arcak'a komisyonculuk yaparak, toprakları köylülere satmak istiyordu. Böylece hem kendisi komisyonculukla büyük bir vurgun vuracak, hem de toprak satın alan köylüler, Fuat Aksoy'a ait toprakları işgal etmekten vazgeçeceklerdi.

KÖYLÜLER MÜCADELEYE ATILIYOR

Köylüler Şeyh Zekeriya Ulaş'ın toprağı satmak için çalıştığını farkedince onu aralarından tecrit ettiler. Toprağı parayla almayacaklarını, onu ekeceklerini ve kimseye de beş kuruş icar vermeyeceklerini söylediler Bu fikir bütün köylüler arasında yaygınlaştı. Köylüler toprağı işgal etmeye hazırlanıyorlardı. Durumu farkeden Zekeriya Ulaş ve bazı zenginler, köylülerle beraber olacaklarını açıkladılar. Onlar da işgal hareketine katıldı. Toprak işgalinde yapılacak masraflar için 160 bin lira para toplandı.

Köylüler 1978'in Mart ayında 3365 dönüm toprağı işgal ettiler. Jandarma müdahale etti, köylüler direndiler. Bunun üzerine jandarma geri dönmek zorunda kaldı.

AĞA KÖYÜN BİRLİĞİNİ BOZMAYA ÇALIŞIYOR

Köylülerin işgal ettikleri topraklar, Mehmet Arcak'ın elindeki hazine topraklarıydı. Mehmet Arcak, işgalden sonra iyice telaşlandı. Başta Şeyh Zekeriya Ulaş olmak üzere köyün bir iki zenginiyle tekrar ilişki kurarak köyün birliğini bozmaya çabaladı. Ayrıca Sarcak karakol komutanını da "görerek", köylüler üzerinde baskı kurmaya çalıştı. Sarcak Karakol Komutanı köylüleri karakola çağırarak validen bir "kağıt" geldiğini, ve bunu imzalamaları gerektiğini söyledi. Şeyh Zekeriya Ulaş başta olmak üzere köyün üç - dört zengini içinde ne yazılı olduğu köylüler tarafından bilinmeyen o belgeyi imzaladılar. Köylüler imzalamayı reddetti. Karakol Komutanı köylülere bir süre daha tanıdı. Bu süre içinde Şeyh Zekeriya Ulaş, ve diğer zenginler karşı propaganda yapmaya başladılar. "Valinin gönderdiği bir yazıyı nasıl imzalamıyorsunuz? İmzalamayanın hakkında vali dava açar." vs. Bu propagandanın neticesinde köylülerin çoğunluğu, içinde ne yazdığını bilmedikleri "kağıdın" altına imzalarını attılar. Bazıları adına da sahte imzalar atıldı.

Bu olaydan sonra zengin köylüler, söz konusu belgede "toprakların Mehmet Arcak'a ait olduğu yazılıydı. Biz köylüler de imzamızı atarak bunu tasdik ettik." diye söylediler. Bunun üzerine köylüler "evimizi yaktık, " diyerek umutsuzluğa kapıldılar. Ondan sonra köylülerin birliği dağıldı.

Mehmet Arcak'ın oynadığı bir diğer oyun da şuydu: Köylüler toprağı işgal ettikten sonra komşu köylüleri devreye soktu Arcak Hıskul köyünden Mustafa, Büyük Akveyran köyünden Hasan isimli zengin köylülere toprağını sattığını söyledi. Amacı köylüleri birbirine kışkırtmak ve yakayı böylece kurtarmaktı. Ancak daha sonra Tilelek köyünün zenginlerine el edip, köyün birliğini bozduktan sonra toprağı komşu köylerin zenginlerine vermekten vazgeçti.

MEHMET ARCAK HAZİNE TOPRAĞINI 3 MİLYON LİRAYA SATIYOR

Mehmet Arcak köylülerin birliğini bozduktan sonra dönümü 1000 liraya hazine toprağını satışa çıkarmıştır. Daha şimdiden 1,5 milyon lira toplamıştır.

Köylüler birkaç dönümlük toprak satın alabilmek için herşeyini satışa çıkarmıştır. Birçok yoksul köylü ailesinin ise toprak satın alacak hiç gücü yoktur. Peki, köylüler bu duruma daha ne kadar katlanacaklar?

BİTTİ

PAZARCIK **KAHRAMANMARAŞ**

Bize pamuğun sapını bile çok gördüler

Biz Adıyaman'ın Fırnaz köyünden Pazarcık bölgesine tarım işi ile uğraşmaya gelmiş, kırk kişiyiz. Yazdan beri bu bölgede çalışıyoruz. Yazın çapa işinde çalıştık. Şimdi de pamuk toplama işinde çalışıyoruz. Bu çalışmamızın karşılığı olan ücretimiz büyük ağaların ağzından çıkan bir iki kelimeye bağlı. Onlar ne derse "El Müslüman seyri" olarak biz işçilere de o ödenir. Birçok işçi arkadaşımız, bu "El Müslüman seyrine" ücretlerini alıp giderken biz halen ücretlerimizi de alamadığımız için burada bozulan pamuklarda başak topluyoruz.

Başak, pamuğu topladıktan sonra geriye kalan sap kısmıdır. Ne çare ki yoksul köylünün elindeki arazilere el atan ağalar, şimdi de biz tarım işçisi yoksulun dişi tarnağı ile topladığı başak pamuklarına göz dikmeye başladı. Bunun üzerine Pinco lar diye tanınan ağa jandarmaya kadar gidip bizi şikayet etmiş. Ağalara bekçilik eden jandarma yüzbaşısı İbrahim Günseren, ağanın bir dediğini iki etmeden hemen bir başçavuş, beş jandarma biz işçilerin çadırlarına baskın yaptı. Kadınlarımızı, çocuğumuzu çadırın dışına çıkarıp, yatak, yorgan, yastık demeden herşeyimizi arayıp içindeki pamukları alarak Pinco gibi aç kurtlara teslim ettiler.

Jandarma ayrıca İbrahim Bayram ve Mehmet Taş'ı Salmanpak Dağına kovaladılar. Biz işçilerin diş tarnakla topladığı 700 kilo başak pamuğu Pinco gibi aç kurtlara teslim edilirken bir kısım işçi arkadaş da akşama kadar karakolun önünde bekletildik.

Adıyaman'ın Fırnaz Köyünden
Arif Rıfat, İbrahim Özdemir
Şıho Kızılerbaş, İbrahim Bayır
Mahmut Taş.

SİLİVRİ SAĞLIK MERKEZİ BAŞTABİBLİĞİNDEN

1— Silivri Sağlık Merkezi Ameliyathanesine alınacak ameliyat ile ilgili tıbbi malzeme satın alınacaktır.

2— İhale kapalı zarf usulü olup 26.12.1978 tarihinde SALI günü Silivri Sağlık Merkezinde toplanacak olan komisyon huzurunda yapılacaktır.

3— Alınacak tıbbi malzemenin muhammen bedeli 300.000 lira olup % 7.5 teminatı 22.500.00 liradır.

4— Bu işe ait Şartname her gün mesai saatleri dahilinde Silivri Sağlık Merkezinde mevcut dosyasında görülebilir.

5— İsteklilerin ihale gününden evvel Ticeret Odası Belgesi ve ikametgâh adresini, teminatı ihtiva eden belgelerini ve teklif mektuplarını 2490 sayılı kanun hükümleri gereğince kapalı zarflarını da ihaleden en geç bir saat evvel Komisyonumuza vermeleri gerekir.

6— Postada vaki olacak gecikmelerden komisyonumuzun mesul olmayacağı ilan olunur.

(Basın: 29319 –1624)

BULMACA

SOLDAN SAĞA— 1) Marksizmin beş ustasından biri - İsrail'de bulunan tarihi bir şehir. 2) Örgü, nakış, dikiş gibi işlere verilen ad - Aksaklık 3) Tersi, tarihte bir deniz savaşının geçtiği Yunanistan'da bir körfez - Tersi, rüya. 4) Tekrar almak üzere verilen şey - Kuzu sesi. 5) Matematikte değişmeyen sayı - Tersi, et satıcısı 6) Tersi, anlam - Kabaca dokunmuş yün kumaş. 7) Zevk, keyif durumu - Bir çeşit kumaş. 8) İmdat işareti - Mesafe. 9) Tersi, vücutta beliren yumru - Eski bir uzunluk ölçüsü. 10) Köşk - Bir alan ölçüsü - Soru eki. 11) Bir elektrik ölçme birimi -Makaraları birbirine bağlamaya yarayan kayış.

YUKARIDAN AŞAĞI— 1) Bir sınırdan geçebilmek için verilen yazılı izin - Tersi, eski bir silah. 2) Eritmek - Bir içki. 3) Tersi, dini bir terim - Tersi, büyü. 4) Tersi, dolayı anlamında kullanılır - Marksizmin beş ustasından biri, Çin devriminin önderi - Bir renk. 5) Tersi, bir kadın ismi - Su taşıyan. 6) Elçiliğe bağlı uzman. 7) Hareket etmeyi sağlayan organımız - Rahatsız eden. 8) Milattan önce Mezopotamya'da kurulmuş olan bir şehir - Ayakkabının tabanı dışında kalan bölümü- Tersi, bir hayvan. 9) Yabancı, harici - Bir ilçe. 10) Bir meyve -

	1	2	3	4	5	6	7	8	9	10	11
1						■					
2						■					
3								■			
4							■		■		
5			■	■						■	
6					■						■
7					■						
8		■				■		■			
9	■			■						■	
10						■			■		
11			■							■	

DÜNKÜ BULMACANIN ÇÖZÜMÜ

	1	2	3	4	5	6	7	8	9	10	11
1	A	R	J	A	N	T	İ	N	■	R	A
2	P	A	■	M	A	İ	Ş	E	T	■	Z
3	A	S	T	A	R	■	A	Z	A	M	İ
4	Z	A	İ	R	E	■	R	A	M	A	N
5	L	■	R	A	N	■	E	K	A	L	■
6	A	R	İ	■	C	■	T	E	H	■	■
7	M	İ	T	■	İ	L	■	T	K	İ	■
8	A	Y	■	A	Y	A	N	■	A	L	A
9	K	A	L	L	E	Ş	■	E	R	İ	K
10	■	Z	İ	T	■	E	N	F	■	K	O
11	C	İ	R	O	■	■	■	E	R	■	Z

Giscard d'Estaing, Almanya, İngiltere ve ABD'yi bir zirve toplantısına çağırdı

- Çağrının olumlu karşılandığı bildiriliyor

PARİS

Fransa Devlet Başkanı Valery Giscard d'Estaing, ABD, İngiltere ve Batı Almanya Başkanlarını 1978 yılının siyasi bir bilançosunu yapmak üzere gayri resmi bir zirveye çağırdı.

Washington'da bir açıklama yapan Beyaz Saray Sözcüsü Judy Powell, ABD Başkanı Carter'in zirveye katılmaktan memnunluk duyacağını söylediğini belirtti. İngiliz Başbakanı Callaghan ve Batı Almanya Başbakanı Schmidt'in de zirveye katılmak için hemfikir oldukları bildiriliyor.

5-6 Ocak tarihinde, Karaibler Denizinde bir Fransız sömürgesi olan Guadelup adasında yapılacak olan zirve toplantısında esas olarak siyasi ve askeri konuların ele alınacağı belirtildi. Fransa Devlet Başkanlığının bir sözcüsü yaptığı açıklamada, zirvede ABD ile Sovyetler Birliği arasındaki silahlanma konusunun, petrol fiyatlarının ve Üçüncü Dünya ülkeleri ile olan ilişkilerin ele alınacağını belirtti. Gündemin serbest olacağını ekleyen sözcü, 3 Batı Avrupa ülkesi ile ABD'nin bir araya gelerek uluslararası sorunları tartışmalarının olumlu olacağını söyledi.

ABD ve Batı Avrupa ülkeleri son olarak 16-17 Haziran tarihinde Bonn zirvesinde biraraya gelmişlerdi.

Carter, yeni yerleşim merkezleri kurmaması için İsrail'i uyardı

- ABD Başkanı, İsrail'in bu tutumuyla Camp David Anlaşmalarını ihlal ettiğini belirtti

●

Araplar, Batı Şeria'da İsrail'e karşı gösteriler düzenlediler

●

DIŞ HABERLER SERVİSİ

ABD Başkanı Jimmy Carter, Batı Şeria'da ve Gazze Şeridinde yeni yerleşim merkezleri kurmaya yeltenmemesi için İsrail'i uyardı. Washington'da bir basın toplantısı yapan Carter, İsrail'in bu girişimle Camp David anlaşmalarını ihlal ettiğini belirtti.

Bu konuda kesin kararlı olduğunu açıklayan ABD Başkanı, yeni Yahudi yerleşim merkezleri kurulması ile ilgili olarak kendisiyle İsrail Başbakanı Begin arasında daha öncede görüş ayrılıkları çıktığını belirtti.

BM DÖRT AYRI KARAR TASARISI KABUL ETTİ

Öte yandan Birleşmiş Milletler Genel Kurulu Orta Doğu'daki duruma ilişkin olarak dört ayrı karar tasarısı kabul etti. Söz konusu kararların hepsinde, Orta Doğu'da sürekli bir barışın sağlanabilmesi için Filistin halkının haklarına kavuşmasının ön şart olduğu belirtilmektedir.

BATI ŞERİA'DA İSRAİL'E KARŞI GÖSTERİLER YAPILIYOR

İsrail askerlerinin Batı Şeria'da Filistinlilerin evlerini yıkması üzerine bölgedeki Arap öğrencilerin başlattıkları gösteriler sürüyor.

Arap öğrenciler, İsrail askeri taşıtlarını taşlamışlar ve barikatlar kurmuşlardır.

Bir İsrail mahkemesinin, Batı Şeria halkının politik eylemlere girmekten suçlu olduğu yolundaki iddiası üzerine, İsrail kuvvetleri geçtiğimiz Pazartesi günü bölgedeki iki kasabada yıkım işlemlerine başlamıştı.

LÜBNAN HÜKÜMETİ HIRISTIYANLARIN HAVAALANI İNŞASINA SON VERMESİNİ İSTEDİ

Lübnan hükümeti, hıristiyanların İsrail'in desteği ile ülkenin güneyinde bir havaalanı inşa etmesine karşı çıktı. Hükümet inşanın durdurulmasını istedi.

Ajansların bildirdiğine göre, Lübnan hükümeti, konuyla ilgili olarak ayrıca Birleşmiş Milletler Barış Gücüne de başvurdu.

PAPA'NIN TEMSİLCİSİ BEYRUT'TA TEMASLARDA BULUNUYOR

Papa II. Jan Paul'un temsilcisi olarak Lübnan'a gönderdiği Kardinal Bertoli Beyrut'ta temaslarına devam ediyor. Kardinal Bertoli, Lübnan Devlet Başkanı Elias Sarkis'le bir görüşme yaptı.

İSRAİL ESKİ BAŞBAKANI GOLDA MEİR ÖLDÜ

İsrail eski Başbakanı Bayan Golda Meir dün tedavi edilmekte olduğu hastanede öldü. İsrail parlamentosu bu ölüm üzerine bugün bir tören düzenliyor.

Golda Meir, Başbakan olduğu süre içinde Filistin ve Arap halklarına karşı düşmanca bir tutum almakla tanınmıştı.

Gabon Devlet Başkanı Hacı Ömer Bongo

GABON DEVLET BAŞKANI RESMİ BİR ZİYARET İÇİN PEKİN'E GİTTİ

HACI ÖMER BONGO:

"Hegemonyacılık dünya barışını tehdit ediyor"

DIŞ HABERLER SERVİSİ

Gabon Devlet Başkanı Hacı Ömer Bongo 4 Kasım günü resmi bir ziyarette bulunmak üzere Çin Halk Cumhuriyeti Başkenti Pekin'e gitti. Havaalanında Çin Başbakanı ve Çin Komünist Partisi Başkanı Hua Guo-feng tarafından karşılanan Bongo, Çin'e üçüncü kez gelmekten büyük memnunluk duyduğunu belirtti.

İki ülke yöneticileri arasında görüşmeler devam ederken, Çin Başbakan yardımcısı Li Sien-nien, konuk Devlet Başkanı onuruna bir şölen verdi. Şölende bir konuşma yapan Li Sien-nien, Çin ile Gabon arasındaki dostluk bağlarını övdükten sonra, hegemonyacılığa karşı dünya birleşik cephesinin, özellikle de Üçüncü Dünya ülkelerinin birliğinin gerekliliğini vurguladı.

"FİLİSTİN HALKINI SONUNA KADAR DESTEKLİYORUZ"

Gabon Devlet Başkanı Bongo da cevabi konuşmasında, 'Hegemonyacı devletlerin Orta Doğu'daki rekabetini' kınadı. "Bu durum dünya barışı için büyük bir tehlike arzetmektedir" diyen Gabon Devlet Başkanı, hükümetinin Filistin halkını sonuna kadar desteklediğini belirttti. Orta Doğu'da barışı ilerleten bütün adımları desteklediğini kaydeden Bongo, Güney Afrika'daki ırkçı rejimleri de kınadı. Afrika Birliği Örgütünün bölgedeki sorunları çözmek için yetkili tek merci olduğuna işaret eden Bongo, bütün ülkelerin devlet bağımsızlığına saygı gösterilmesini istedi.

Gabon Devlet Başkanı Hacı Ömer Bongo'nun Çin Halk Cumhuriyetini ziyaret etmesi dolayısı ile, "Renmin Ribao" gazetesi bir baş yazı yayınladı. Yazıda, Gabon'un "emperyalizme, sömürgeciliğe ve büyük devlet hegemonyacılığına karşı mücadele eden Bloksuz bir Üçüncü Dünya ülkesi olduğu belirtildi "Gabon'un bu tutumu, Afrika kıtasında yabancı müdahalelere karşı, ülke halklarının birliğini, hegemonyacılığa karşı mücadelesini güçlendiriyor" şeklinde devam eden yazıda, Çin ile Gabon'un birer Üçüncü Dünya ülkeleri oldukları için her alanda ilişkilerini geliştirmelerinin iki ülkenin de çıkarlarına uygun olduğu kaydedildi.

KARŞILIKLI KUVVET İNDİRİMİ GÖRÜŞMELERİ SÜRÜYOR

Varşova Paktının asker sayısının dondurulmasıyla ilgili önerisi reddedildi

- Hollanda temsilcisi, Varşova Paktının Orta Avrupa'da bulundurduğu asker sayısının NATO'nunkinden zaten fazla olduğu belirtti

DIŞ HABERLER SERVİSİ

Avusturya'nın başkenti Viyana'da karşılıklı kuvvet indirimi konusunda yapılan NATO-Varşova Paktı görüşmelerinde Varşova Paktının, asker sayısının karşılıklı olarak dondurulması yolundaki önerisi reddedildi.

12 NATO üyesi adına konuşan Hollanda temsilcisi Wilhelm De Van Stendig, önerinin reddi ile ilgili olarak Varşova Paktının Orta Avrupa'da bulundurduğu asker sayısının NATO'nunkinden zaten fazla olduğunu belirtti.

Öte yandan çeşitli açıklamalarda bulunan NATO yetkilileri, Varşova Paktının verdiği istatistiklerin gerçeği yansıtmadığını ve bu nedenle de yanlış verilere dayanarak asker sayısı indirimine gidilemeyeceğini belirttiler.

CARTER BREJNEV'LE GÖRÜŞMEK İSTEDİĞİNİ AÇIKLADI

Amerika Birleşik Devletleri Başkanı Jimmy Carter, Sovyetler Birliği Devlet Başkanı Brejnev'le Amerika'da bir görüşme yapmak dileğinde olduğunu açıkladı. Carter, böyle bir görüşmede, stratejik silahların sınırlandırılması sorununun yanısıra Sovyet-ABD ilişkilerinin tüm boyutları ile ele alınabileceğini söyledi.

Washington'da basın mensuplarına açıklamalarda bulunan ABD Başkanı, iki ülke dışişleri bakanlarının tekrar bir araya gelmelerinin kaçınılmaz olduğunu ileri sürdü. Ve Vance ile Gromiko'nun yakında görüşeceklerini bildirdi.

Somoza boyun eğdi

Nikaragua'da sıkıyönetim kaldırılıyor

- Somoza, siyasi tutukların da serbest bırakılacağını ve basına uygulanan sansürün kaldırılacağını söyledi

Nikaragua diktatörü Anastasio Somoza, muhalefetin yoğun mücadelesi karşısında geri bir adım atmak zorunda kaldı. Somoza, sıkıyönetimin derhal kaldırılacağını, siyasi mahkumlar, sürgünler ve Sandinista gerillalarının serbest bırakılacağını açıkladı.

Diktatör Somoza, bu arada, "kışkırtıcı haber verdikleri" iddiasıyla kapattığı radyo istasyonlarını da yeniden açmak zorunda kaldı. Bu konu ile ilgili yasanın lağvedileceğini bildirdi.

Somoza'ya karşı mücadele eden muhalefet cephesi, hükümetle doğrudan görüşmelere başlamak için sıkıyönetimin kaldırılmasını, bütün siyasi tutukluların serbest bırakılmasını, basın üzerinde uygulanan sansürün kaldırılmasını şart koşuyordu.

Muhalefet cephesinin, şartlar yerine getirilmediği takdirde görüşme masasına oturmayacağı ve mücadelenin daha da şiddetleneceğini açıklamasına karşılık Somoza, halka baskı uygulamakta kararlı olduğunu sık sık ilan ediyordu. Ancak Somoza'nın yaptığı son açıklama, bütün eski demeçlerinin birer blöften ibaret olduğunu ve Nikaragua diktatörünün halkın yükselen mücadelesini ister istemez hesaba katmak zorunda kaldığını ve hızla geri adımlar atmaya başladığını ortaya koyuyor.

HONDURAS SINIRINDA ÇARPIŞMALAR

Öte yandan Honduras sınırı yakınlarında, Nikaragualı Ulusal Muhafızlarla Sandinista gerillaları arasında, Eylül iç savaşından bu yana en şiddetli çarpışmaların sürmekte olduğu bildiriliyor.

26 yıldır Şah diktatörlüğü altında inleyen İran halkı artık her gün alanları dolduruyor. Ellerinde pankartlar, yiğit İranlılar Şah rejimine veemperyalizme vura vura ilerliyor. Şimdi halk coşkuyla yarınki büyük gösteriy hazırlanıyor.

AYETULLAH HOMEYNİ'NİN SON AÇIKLAMASI:

"Şah yolun sonuna geldi"

- Brejnev ve Taraki, "İran'a yapılacak bir müdahaleye sessiz kalamayacakları" tehdidini savurdular

AJANSLAR

İranlı muhalefet önderlerinden Ayetullah Homeyni, Paris'te verdiği yazılı demeçte, Şah'ın bir kaç haftaya kadar devrileceğini söyledi.

Homeyni'nin sözcüsü tarafından okunan yazılı demeçte, 'Şah'ın treni artık yolun sonuna geldi" denildi.

Homeyni'nin sözcüsü, Şah rejimine karşı direnişin hafta sonunda doruğuna ulaşacağını belirtti.

Kum kentinde de üç muhalefet lideri İran ordusundaki askerlere bir çağrı yaparak, "Kardeşlerinizi öldürmekten sakının" dediler.

Pazar günü Tahran'da yapılacak büyük gösterinin hazırlıkları sürerken, Tahran Sıkıyönetim Komutanı bir açıklama yaparak, bu gösterinin yasak olduğunu ve her türlü yolla bastırılacağını iddia etti. Tahran Sıkıyönetim Komutanının bu açıklaması, askeri birliklerin Pazar günü Tahran'da yeni bir katliama hazırlandıkları şeklinde değerlendiriliyor.

50 MUHALEFET LİDERİ TUTUKLANDI

İran'ın başkenti Tahran'da düzenlenen bir mitingte, binlerce gösterici "Şah'a ölüm!" sloganını haykırdı. Göstericiler, büyük mezarlıkta düzenlenen bir cenaze törenine katıldılar.

Öte yandan, askeri hükümet, üç kişinin bir araya gelmesini yasaklayan sıkıyönetim yasasına aykırı hareket ettikleri gerekçesiyle 50 muhalefet ileri gelenini tutukladı. Tutuklanan muhalefet liderleri, tanınmış yazar Ali Seyit Cevadi'nın evinde toplantı halinde idiler.

İRAN'DAN KAÇAN YABANCILAR

İran'da halkın yükselen mücadelesinden korkuya kapılan binlerce yabancının ülkeyi toplu halde terkettikleri bildiriliyor. Yabancıların ülkeyi hızla terkedişleri nedeniyle PANAM, ELAL, LUFTHANSA Havayolları Tahran'dan yabancı ülkelere ek seferler koydu. Ancak, ülkedeki yabancı yetkililer Şah'ı zayıf göstermekten kaçınmak amacıyla ülkeden ayrılmaları "yılbaşı tatili" gibi göstermeye çalışıyorlar.

ABD VE RUSYA'NIN TUTUMU

ABD Başkanı Carter, İran'daki gelişmelerle ilgili olarak verdiği bir demeçte, "Şah'ın devrilmeyeceğini umduğunu" söylemekle yetinirken, Brejnev ve Moskova'da bulunan Afganistan Başbakanı Taraki "İran'a herhangi bir dış müdahale olduğu takdirde bu duruma sessiz kalmayacakları" tehditini savurdular.

"The Guyana Chronicle" gazetesinin açıklaması:

Halkın Tapınağı tarikatının sağ kalan üyeleri Rusya'ya yerleşecek

GEORGETOWN (AA-AFP)

Guyana hükümetinin kararıyla dağıtılan "Halkın Tapınağı" tarikatının toplu katliamdan arda kalan üyelerinin Sovyetler Birliğine giderek oraya yerleşmeye karar verdikleri bildirildi.

Haberi veren "The Guyana Chronicle" gazetesi, Jim Jones'un ölmeden önce bu konuyu Güyana'daki Sovyet elçiliği yetkililerinden Theodore Timofeyev ile görüştüğünü yazdı. Aynı haber, tarikat üyelerinin bu yolculuk için hazırlıklar yapmakta olduğunu bildirdi.

Öte yandan Tarikat lideri Jones'un sağ kolu olarak bilinen ve katliamdan kurtulan Tim Carter, içinde 1 milyon dolar bulunan bir valizle yakalandı. Carter, polise verdiği ifade de bu parayı ABD'deki Sovyet elçisine teslim edilmek üzere, bir mektupla birlikte Jim Jones'tan aldığını açıkladı.

HEGEMONYACILIĞA KARŞI AVRUPA ÖRGÜTLERİ KONFERANSI ÇALIŞMASINI TAMAMLADI

Avrupa'da en tehlikeli emperyalist güç Sovyetler Birliği'dir

BRÜKSEL (ÖZEL

Hegemonyacılığa karşı Avrupa Örgütleri Birinci Konferansı Brüksel'de çalışmalarını tamamladı. Konferansa Belçika Bağımsızlık Hareketi (MBİ), Fransa Bağımsızlık ve Özgürlük Hareketi (MİL), Alman Befreiung dergisi ve Almanya'dan "Süper Devletlere Karşı Bağımsızlık ve Birlik İçin İnsiyatif Örgütleri" katılıyor.

Konferansta Belçika Bağımsızlık Hareketi adına konuşan Luc Alberello iki süper devletin, özellikle de Sovyetler Birliği'nin Belçika'daki yayılmacılığına dikkati çekti. Alberello, Sovyetler'in son yıllar içinde Belçika'ya yoğun bir sermaye ihracatında bulunduğunu, Rus petrol şirketi NAFTA'nın 1976 yılı içinde Belçika'da 32 milyar Franklık bir iş hacmi geliştirerek dünyanın diğer tanınmış şirketleri olan Şevron, BP, Shell'i geride bıraktığını rakamlarla açıkladı. NAFTA'nın bugün Belçika'da faaliyet gösteren şirketler içinde 13. sıradan 10. sıraya yükseldiğini, son yıllarda Sovyet deniz şirketlerinin ve bankalarının Belçika ekonomisinde önemli yerler kazandığını belirtti. Belçika'nın ulusal savunmasına da değinen MBİ sözcüsü, bugün ülkede tek bir atom sığınağı bulunduğunu ve bunun da hükümete ayrıldığını söyleyerek, Belçika ordusunun diğer Batı Avrupa ülkeleri orduları gibi Varşova Paktı önünde çok güçsüz olduğunu vurguladı. Bu konuda General Close'un getirmiş olduğu önerilerin hükümet tarafından hasıraltı edildiğini hatırlatarak Sovyetler Birliği'ne karşı Amerika'dan bağımsız ekonomik, siyasi ve askeri bir Avrupa Birliğinin gerçekleşmesinin Avrupa ülke ve halkları için en acil bir görev olduğunu belirtti.

Fransa Bağımsızlık ve Özgürlük Hareketi (MİL) adına konuşan Marc Prez, Münih anlaşmasının 40. yıldönümüne raslayan bugünlerde Münih ruhunu ortadan kaldırmanın önemine değinerek Sovyetler Birliği'ne karşı yeni tip bir anti-emperyalist mücadelenin gerekliliğine işaret etti. Marc Perez konuşmasında şöyle dedi:

"Sovyet yanlısı 64 'komünist' partisinin son yapılan toplantısında, Brejnev yumuşama siyasetine ilişkin olarak şunları söylemişti: 'Artık detant sayesinde Avrupa'da 1985 yılına kadar bütün hedeflerimizi gerçekleştirebileceğiz. Bu tarihten itibaren de kuvvet dengesizliğimizi lehimize çevirerek gereken her olayda isteklerimizi kabul ettireceğiz'. Bu meydan okuma bütün dünya halkları ve özellikle de Avrupa halkları için bir tehlike çanıdır. Bu meydan okumaya cevap vermemiz gerekiyor. Bu konferansın bu yönde yararlı olmasını diliyorum."

Daha sonra Befreiung dergisi adına söz alan Dr. Rudolf Wagner, Almanya'nın birliği konusuna değinerek, bugün Avrupa'nın savunmasında Almanya'nın hayati bir yeri olduğunu, ABD'nin Sovyet yayılmacılığı önünde Almanya'yı bile feda etmekten çekinmeyeceğini söyledi. Gazetecilerin ve Fransız Radyosunun izlediği konferansa ayrıca gözlemci olarak Azanya'dan İkwezi dergisi, Etyopya Dünya Öğrenci Federasyonu, ve Üçüncü Dünya Halklarının Mücadelesiyle Venezüella Dayanışma Komitesi katıldı.

Konferans delegeleri, Savunmasız Avrupa adlı kitabın yazarı General Close ile de bir sohbet toplantısı yaptılar.

Japonya'da Ohira Başbakanlığa atandı

TOKYO (AA)

Japonya'da Liberal Demokrat Parti içindeki çetin mücadeleden galip çıkan Masayoşi Ohira, Japonya Başbakanlığına atandı. Daha önce bu görevi Tokeo Fukuda yürütüyordu.

Çeşitli kaynaklar, Ohira'nın gerek iç gerekse dış politikada şimdiye dek yürütülen çizgiden farklı bir yol izlemeyeceğini belirtiyorlar.

Fukuda hükümetinden 8 Bakanın yeni Bakanlar Kurulunda da yer alması, Ohira kabinesinin eski politikayı devam ettireceğine bir kanıt olarak gösteriliyor. Bu arada Dışişleri Bakanlığı görevini sürdüren Sonoda'nın da uluslararası ilişkilerde, Fukuda çizgisinde sadık kalacağı belirtiliyor.

Yeni açıklanan Bakanlar Kurulu hakkında çeşitli değerlendirmeler yapılırken, Ohira'nın Başbakanlığı, Japon Ulusal Meclisi olan Diet'te de onaylandı.

İtalya'da katoliklik, resmi devlet dini olmaktan çıkarılıyor

ROMA (AA)

İtalya Başbakanı Andreotti, Katolikliğin devletin resmi dini olması hükmünü değiştiren bir tasarıyı senatoya sundu.

Tasarı, İtalya ile Vatikan arasındaki ilişkileri düzenleyen Mussolini zamanında yapılmış bir anlaşmanın değiştirilmesini öngörüyor.

Okullarda dini eğitim zorunluluğunu ortadan kaldıracak olan tasarı, ayrıca kiliselerin malları konusunda hükümet denetimini de öngörmektedir.

BAYINDIRLIK BAKANLIĞI
KARAYOLLARI GENEL MÜDÜRLÜĞÜNDEN

Yaklaşık tutarı 2.369.500.— TL. geçici teminatı 84.835.— TL. olan 78-2803-1 dosya numaralı 35 adet Akaryakıt sayaçlarının yaptırılarak satın alınması 2490 sayılı Yasanın 31. maddesine göre Kapalı Zarf Usulü ile eksiltmeye konulmuştur.

Eksiltmesi 2.1.1979 Salı günü saat 16.00'da Ankara'da Karayolları Genel Müdürlüğü Malzeme Şubesi Müdürlüğünde yapılacaktır. İsteklilerin en geç 27.12.1978 günü mesai saati sonuna kadar dilekçelerine teknik şartnamenin Genel Hükümler kısmının 3.2 ve 3.3 maddelerindeki belgeleri eksiksiz olarak ekleyerek Karayolları Genel Müdürlüğü'ne müracaat edip Makina İkmal Dairesi Başkanlığı'ndan yeterlik belgesi almış olmaları şarttır. Şartname almak isteyen istekliler işin sipariş numarası ve konusunu belirten başlıklı kağıtlarına yazılmış bir dilekçe ile Karayolları Genel Müdürlüğü Malzeme Şubesinden 100.— TL. bedelle alabilirler. Ankara dışından yapılacak isteklerde şartname bedelinin Merkez Bankası Ankara Şubesi nezdindeki 208/350.102.205 sayılı hesaba yatırılıp alınacak dekontun bir dilekçeye eklenerek Karayolları Genel Müdürlüğü Malzeme Şubesi Müdürlüğü Yücetepe-ANKARA adresine gönderilmesi halinde şartname posta ile gönderilebilir.

İstekliler 1978-1979 yılı vizesi yapılmış Ticaret, Sanayi Odası veya Esnaf Belgesini, geçici teminat mektup veya makbuzlarını şartnamede istenen belgeleri ve alınan şartnamenin her sahifesini imza ederek dış zarf içine koymak koşuluyla hazırlayacakları teklif mektuplarını eksiltme saatinden bir saat evveline kadar makbuz karşılığında Komisyon Başkanlığına vereceklerdir. Postadaki gecikmeler kabul edilmez. Duyurulur.

(Basın: 29203 – 1565)

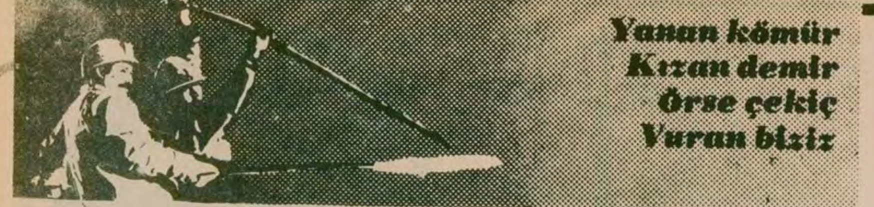

Ersoy: "Çırak, kalfa ve ustalık yasasında değişiklik yapılacak"

Bakan yasada çalışanlar aleyhine hükümler olduğunu belirtti

ANKARA (ANKA) Çalışma Bakanı Bahir Ersoy, geçen yıl kabul edilen 2089 sayılı Çırak, Kalfa ve Ustalık yasasında çalışanların alayhine hükümler bulunduğunu belirterek "Çağdaş sosyal politika uygulamalarının canlı bir döneminde bulunan ülkemiz, gerçekten hakça bir çırak, kalfa ve ustalık yasasının ihtiyacını duymakta, özlemini çekmektedir" dedi.

Ersoy, Hukuk Fakültesi Çalışma Enstitüsünce düzenlenen "Çıraklık kanununun düzenlenmesinde son gelişmeler ve Türkiye'deki yasal durum" konulu tartışmalı konferansta yaptığı konuşmada Çalışma Bakanlığınca yeni bir Çırak Kalfa ve Ustalık Yasası hazırlandığını açıkladı.

Geçen yıl çıkarılan 2089 sayılı yasanın aksaklık ve eksiklikler taşıdığını işaret eden Ersoy, yeni bir yasa çıkarılması gerektiğini, bunun hükümet programında ve Dördüncü Beş yıllık Kalkınma planında öngörüldüğünü hatırlattı.

Ersoy şöyle konuştu: "Çırak, Kalfa ve ustalık yasasının çağdaş sosyal politika ilkelerine ve günün koşullarına uygun biçimde düzenlenmesi konusundaki çalışmalarımız, uzun süreden beri devam ediyor. Yeni bir taslak hazırlandı. Taslakta çırak kalfa ve ustaların belirli merkezlerde işbaşında ve kurslarda yetiştirilmeleri öngörülüyor. Özellikle işbaşında eğitime ağırlık veriliyor. Hakça bir yasaya ülkemizin ihtiyacı vardır. Bu boşluk doldurulacaktır.

Ersoy önümüzdeki günlerde çırakların yoğun bulunduğu yerlerde özel teftiş programlarının uygulanmasına başlanacağını da sözlerine ekledi.

Türk-İş 11. Genel Kurulu 16 Nisanda Ankara'da yapılacak

Çalışma raporu bir komisyon tarafından hazırlanıyor

ANKARA (AA) Türkiye İşçi Sendikaları Konfederasyonu Türk-İş'in 11. Genel Kurulu 16 Nisan Pazartesi günü Ankara'da başlayacak.

Genel Başkan Halil Tunç'un konuşmasıyla açılacak Genel Kurul 1 hafta sürecek.

Genel Kurula sunulacak olan Çalışma Raporunun Genel Sekreter Sadık Şide başkanlığında oluşturulan bir komisyon tarafından hazırlandığı belirtiliyor.

İstanbul temizlik işçileri duvarlardaki yazıları silmeyi reddetti

Genel-İş işçileri destekliyor

ANKARA (AA) DİSK'e bağlı Genel-İş Sendikasınca yapılan açıklamaya göre, İstanbul Valiliğinin "duvarlarındaki afiş ve yazıların temizlenmesi" yolundaki istemi belediye işçileri tarafından reddedildi.

Genel-İş'in açıklamasında, işçilerin bu işi "can güvenlikleri olmadığı" gerekçesiyle kabul etmediklerini belirttiler. İşçiler böyle bir uğraşıyı "çılgınlık" olarak niteliyorlar.

Genel-İş İstanbul Merkez Şube Başkanı Cemal Altan bir açıklama yaparak "afiş yırtma ve yazı silme" işine çıkan üyelerimizin can güvenliğinin korunması ne ölçüde sağlanabilir? Üyelerimizin Valiliğin bu istemine karşı çıkmasını haklı ve yerinde buluyor ve destekliyorum" dedi.

İbrahim Yılmaz laboratuarda çalışırken.

DÜNYA İŞÇİLERİNDEN...

Fransa'da CGT'nin 40. kongresi yapıldı

DSF ile ilişkiler tabanın isteğine rağmen gündeme alınmadı

CGT
CFDT
FEN
...IR AVEC L'AUSTERITE
LE CHOMAGE
...DES RETRAITES

CGT tabanında son yıllarda revizyonist yöneticilere karşı gittikçe artan bir muhalefet var. Son kongrede bu sesin bastırılmak istenmesi önümüzdeki dönemde sendika içi mücadelenin daha da güçleneceğini gösteriyor.

PARİS (ÖZEL) 26 Kasım - 1 Aralık tarihleri arasında Fransa'nın Grenoble şehrinde CGT'nin 40. Genel Kongresi toplandı.

Kongre birkaç aydan beri, konfederasyonun çeşitli örgütlerinde ve yayın organlarında, yürütülen tartışmalar ve örgütlerin kongreye delege seçimleri için yaptıkları genel toplantılarla hazırlanmıştı. Fransa'nın en büyük işçi sendikası olan CGT'nin yönetimi revizyonist F''K''P'nin senelerden beri kontrolundadır.

Konfederasyonun 40. Kongre hazırlığı işçi sınıfına önümüzdeki dönemde yeni mücadelelere hazırlanmak için bir ümit kaynağı olmuştu. Mücadeleci yeni hedefler ve yeni bir program tabandaki tüm işçilerin isteğiydi.

Konfederasyonun yayın organları "La vie ouvriere" ve "Le peuple" de Fransa'nın dört bir yanından işçiler aylarca mektuplar gönderdiler, yöneticilere sorular yönelttiler. Sendika içi demokrasi, tabandan somut talepler etrafında mücadelede birlik, CGT'nin sosyal-emperyalistlerin kontrolünde olan Dünya Sendikalar Federasyonu ile olan ilişkileri, F''K''P ve ortak program siyasetine desteğin bilançosu ve yeni hedefler.

İşte 40. Kongre öncesi CGT üyeleri, yukarıdaki taleplerle kongreye hazırlanmışlardı.

Kongrenin açış konuşmasını yapan Seguy (genel sekreter) çarşamba saat 17.00'de genel tartışmaların sona erdiğini açıkladı. 3 gün süren tartışmalara 92 delege katılabildi. 182 delege yazıldıkları halde söz alamadı. Pek çok delege konuşmasında sendika içi demokrasi ve sendikanın bağımsızlığı sorunlarına değindi. Kongrenin ortaya attığı sorulara konfederal yönetim adına cevap veren Seguy, Avrupa'nın birliği, sendika içi demokrasi, Dünya Sendikalar Federasyonu ile ilişkiler tüzük değişikliği F''K''P ile ilişkiler, geçmişin özeleştirisi meselelerine değinmeden "demokratik gelişme ve dışarıya açılma konularında geriye dönüşü güç bir adım attık dedi".

Kongrenin dördüncü günü ise kapıda Yasa 77' ye üye oldukları için tutuklu bulunan iki Çekoslovak sendikacısının serbest bırakılması için bildiri dağıtan iki sendikacı Kongre, salonundan konfederal büronun isteğiyle atılmışlardır. CGT yöneticileri bu tutumlarıyla, taban militanların isteğine karşı DSF ile ilişkilerinde bir değişiklik öngörmediklerini ortaya koydular.

Öte yandan siyasi raporun oylanmasında, diğer kongrelere göre yüzde 4 oranında karşı oy kullanan delegenin arttığı kaydedilmekte. Yeni yönetime 7 Sosyalist Partili sendikacının katılmasının yanında yönetim eskiden olduğu gibi gene esas olarak F''K''P elinde kaldı.

Kongreye katılan delegeler, bir hafta süren çalışmalar boyunca mücadele, birlik ve demokrasi için kararlılıklarını her vesileyle ortaya koydular.

CGT 40. Kongresi işçi sınıfına beklediği cevapları vermemekle birlikte işçilerin büyük çoğunluğunun mücadeleci isteğini F''K''P'nin solun birliği stratejisine karşı olduklarını" kapitalizme karşı mücadelede kararlılıklarını, sendika birliği ve Dünya Sendikalar Federasyonu ile ilişkilerini gözden geçirilmesi taleplerini dile getirdi.

Revizyonist ülkelerde de işçi sınıfı direniyor

PRAG'da CKD Fabrikası işçileri 12 saatlik uyarı direnişi yaptılar

Halk sentetik maddelerden giysiler giyerken parti üyeleri lüks içinde geziyor

FRANKFURT (ÖZEL) Prag'da CKD Makina Fabrikası işçileri 21 Kasım günü hükümetin gıda maddelerine yaptığı zamları protesto ederek 12 saatlik bir uyarı grevine gittiler. İşçiler Parti Sekreteri Kapek'in zamların gözden geçirileceğine dair söz vermesi üzerine grevi sona erdirdiler.

Geçtiğimiz yılın Temmuz ayında bir dizi tüketim maddesine zam yapılmıştı. Gıda maddeleri, yün ve pamuklu mamuller, kahve kakaoya yapılan zamları yeni burjuvazinin yayın organları haklı göstermeye çalışmış renkli televizyon ve sentetik maddelerin ucuz olduğunu iddia etmişlerdi.

Renkli televizyon, çamaşır makinası gibi maddelere zam yapılmamasına rağmen bu tüketim maddeleri Çekoslovak işçi sınıfı ve halkı için lüks nitelikte! Bu tür maddeleri gerçekte yeni burjuvazinin emrinde çalışan bürokratlar ve Parti görevlileri satın alabiliyor.

Sentetik maddeleri ucuz. Halk sentetik maddelerden yapılmış giysiler giyerken revizyonist parti elemanları yün kazak, elbise ve palto içinde geziyorlar. Bu son zamlarla sebze, meyva, patates ve et fiyatları çok pahalandı. Bugün ortalama 2400 kron kazanan Çekoslovakya da sığır etinin kilosu 40 kron.

SSK ile Sağlık-İş Sendikası arasındaki toplu sözleşme görüşmeleri başlıyor

ANKARA (AA) SSK Sağlık ünitelerinde çalışan 20 bin sağlık işçisi adına Sağlık İş Sendikası tarafından toplu iş sözleşmesi yapılacağı bildirildi.

Bir süreden beri Sağlık İş Sendikası ile Sosyal Sigortalar Kurumu arasında işçi - memur ayrımı ve toplusözleşmenin yapılması konusunda çıkan uyuşmazlık Türk-İş ve Sosyal Güvenlik Bakanlığı arasındaki görüşmelerden sonra giderildi.

Töplusözleşme görüşmelerinin 1 Ocak'ta başlaması ve kısa sürede sonuçlandırılması için sağlık ve SSK yetkilileri arasında görüş birliğine varıldığı öğrenildi.

İLLER BANKASI
Hal Tesisi Yaptırılacaktır.

Tesisin Adı	Keşif Bedeli	Geçici Tem.	Karne G.	Satış Bedeli
Tarsus (İÇEL) Hal	40.000.000,--	1.213.750.--	B	625.--

1) Yukarıda adı yazılı tesisler kapalı zarf usulü birim fiat esasları ile eksiltmeye konmuştur.

2) Rayiçlerde meydana gelebilecek artma ve azalmaları sözleşme örneğinde belirlenen esaslar dahilinde dikkate alınır.

3) Teklif zarfları 18.1.1979 Perşembe günü saat 14.30 da Ankara'da İller Bankası Satın Alma Komisyonunda açılacaktır.

4) Teklif zarflarının 18.1.1979 Perşembe günü saat 12.00'ye kadar Bankamıza teslimi gerekmektedir. Zamanında yapılamayan müracaatlar veya postada vukuu bulan gecikmeler dikkate alınmıyacaktır.

5) Teklif vereceklerin eksiltmeye girme belgesi almak için 11.1.1979 Perşembe günü saat 17.00'ye kadar Bankamıza dilekçe vermeleri ve dilekçelerine yüklenici karnelerini şimdiye kadar yaptıkları işlere ait belgelerin listesini örneğine göre Teknik Personel Beyannamesini, taahhütleri altında bulunan işleri gösterir taahhütnamelerini, örneklerine uygun en son sermaye ve kredi olanaklarını açıklayan yüklenicinin kendisi tarafından doldurularak, ilgili Bankaca onaylanmış mali durum bildirisini eklemeleri gereklidir.

6) İhale evrakı Bankamızdaki İller Bankası Mensupları Yardım Derneğinden satın alınmak suretiyle temin edilecektir.

7) Bankamız 2490 sayılı kanuna tabi olmayıp eksiltmeye girme belgesi verip vermemekte işi ihale edip etmemekte veya girenlerden dilediğine vermekte serbesttir.

(Basın: 29576 — 1626)

BAYINDIRLIK BAKANLIĞI KARAYOLLARI
GENEL MÜDÜRLÜĞÜ 4. BÖLGE MÜDÜRLÜĞÜNDEN

Aşağıda cins, miktar ve tahmini bedeli ve geçici teminatı yazılı malzemeler 20/12/1978 Çarşamba günü saat 15.00'de kapalı zarf usulü ile satın alınacaktır. Şartnamesi Karayolları 4. Bölge Müdürlüğü Malzeme Amirliğinden temin edilebilir.

İsteklilerin teminat ve Ticaret Odası belgeleri ile birlikte 2490 sayılı yasanın 32. maddesine göre hazırlayacakları kapalı teklif mektuplarını ihale saatinden bir saat evvel Komisyon Başkanlığına vermeleri şarttır. Postadaki gecikmeler kabul olunmaz.

CİNSİ	MİKTARI	Tahmini Bedeli	Geçici Teminatı
Yün Çorap	1000 Adet	475.000.—TL	22.750.—TL.
Yün Eldiven	1000 Adet		
Yün Başlık	1000 Adet		

(Basın:29278- -1625)

Sağlık-İş Sendikası Zonguldak Şubesi İkinci Sekreteri İbrahim Yılmaz:

DEVLET İLAÇ VE YERLİ HAMMADDE FABRİKALARI AÇMALIDIR

● Paketlemeye verilen önem, ilaca verilmiyor. Oysa ilacın ambalajı insanı tedavi etmez!

Türkiye'de sağlık alanında en büyük sorunlardan biri de ilaç meselesi. Gerek ilaçların piyasada bulunmaması, gerek aynı nitelikte ayrı ayrı markalarda ilaçların piyasayı doldurması, gerekse ilaç fiyatlarının ateş pahası olması halkımızın sağlığını önemli ölçüde etkiliyor.

Bu konuya açıklık getirebilmek amacıyla Ecz. kalfası ve Zonguldak şub. Sağlık-İş Sendikası İkinci Başkanı İbrahim Yılmaz'ın görüşlerini aldık

Ramazan Çakıroğlu

R. Çakıroğlu: Sayın İbrahim Yılmaz biliyorsunuz halkımız bir ilaç sorunuyla karşı karşıya. Ve ilaç politikası bir karışıklık, keşmekeşlik içinde. Fiyatlar ucuzlayacak derken alabildiğine pahalanıyor. Sizin bu konudaki görüşleriniz nelerdir?

İ. Yılmaz: Türkiye' de ilaç politikası yabancı sermayeyi teşvik kanunu yürürlüğe girdikten sonra çok büyük önem kazanmıştır. Gelmiş geçmiş bütün iktidarlar bu konunun üzerine gerektiği gibi eğilmediği görüşündeyiz. Bir ülkede ilaç hammadde sanayiinin yerli kaynaklarca üretilmediği sürece o ülkede istikrarlı bir ilaç politikasından söz etmek oldukça güçtür.

Zira bu güne kadar ülkemizde hep ilaç darlığından bahsedilmiş, ilaçların fiyatlanmayacağı söylenmiş, hayati önem taşıyan ilaçların her zaman bulunabileceği açıklanmışsa da bunun gerçekleşmediği gözler önündedir. Hatta son günlerde ilaç fiyatlarını açıklayacağını söyleyen yetkililer bile çıkmıştır.

Bir başka yetkili ilaç fiyatlarının yüzde 20-30 artacağını söylemesine rağmen gelecekte bu rakamların çok üstünde artış göreceğiz.

R. Çakıroglu: Sizce bunun nedeni nedir?

İ Yılmaz: Bu da gene ilaç sanayiimizin (ilaç hammadde sanayisini) dışa bağlı olmasından ileri geliyor. Biz ilaç sanayiinin devlet eliyle yönetilmesini ve dışa bağımlılıktan kurtulmasını istiyoruz. Sağlık-İş Sendikası olarak da bu mücadelemiz çok eskilere dayanmaktadır. Örneğin 1975 yılının Ocak ayında Genel Merkezce "İlaç Sorunu" konulu bir oturum düzenlenmiştir. 1974 yılında da Mustafa Başoğlu (Genel Başkan) ilaç sanayisinin devletleştirilmesini istemiş yayın organıyla da tüm teşkilata iletmiştir. Bu mücadelemiz sürecektir.

Biz genel olarak Türkiye'de çay, sigara, rakı gibi maddelerin devlet eliyle işlenip satılırken, toplumun sağlığını ilgilendiren ilaç üretiminin bir avuç çıkarcının insiyatifine terk edilmesini hazin bir olay olarak niteliyoruz. Fiyatları, ambalajın niteliği de oldukça etkiliyor. Bir ilacın kalitesi yerine en güzel ambalaj yapılıyor satışı artırmak için. Halbuki bu gereksiz. Bir de hastaya kim tarafından gerektiği kadar ilaç verilirse israf önleneceği gibi bütçede gereksiz savurganlık önlenmiş olacaktır.

Bu uygulamayı Sağlık ve Sosyal Yardım Bakanlığı, Sosyal Sigortalar Kurumu gibi resmi kurumlar ivedilikle uygulamaya koymalıdırlar. Hastane ambalajı ile piyasa ambalajı hesaplansa fiyatı ucuzlatacağı gibi, bütçeye de gene olumlu katkı olacaktır.

Ambalajın hastaya bir yararı olmadığı açıktır. Ofset ambalajlarla hastanın tedavi edilemeyeceğini hepimiz biliriz.

R. Çakıroğlu: Sizin bunlara karşı önerileriniz nelerdir? Neler yapılmasını istersiniz?

İ.Yılmaz: Türkiye'de Sağlık ve Sosyal Yardım Bakanlığı ve SSK gibi vatandaşın sağlığıyla ilk muhatap olan bakanlık ve kurumlar ilaç fabrikası ve ilaç hammadde fabrikaları kurulmasında öncelikle hareket edilmelidir. Böylelikle ilaç bir kâr aracı olmaktan kurtulmalı, layık olduğu sekilde toplumun sağlığına sunulmalıdır.

Şu durumda bile hekimlerimize büyük görevler düşmektedir. Yabancı firmaların ilaçlarını değil yerli firmaların ilaçlarını hastalarına yazmalıdırlar. Yerli kaynakların ilaçları kullanılmalıdır. Bu gün yabancı firmaların ilaç tanıtım imkanları daha fazla. Yabancı firmalar rekabette hekimleri daha fazla etkileyebilmektedir. Dışa bağımlı bir ilaç politikasına karşı olarak öz malımızı kullanmak zorundayız.

Batı Anadolu'dan bir sendikacılar heyeti SSK ile ilgili şikayetlerini iletmek için Ankara'ya gidiyor

Türk-İş 8. Bölge Başkanı "Hastalarımız yolda ölüyor" dedi

BURSA (THA) Bursa, Bilecik, Balıkesir ve Çanakkale illerinde Türk-İş'e üye sendikaların başkan ve temsilcilerinden oluşan 14 kişilik bir heyet, Sosyal Güvenlik ve Çalışma Bakanlarına Güney Marmara Bölgesindeki işçilerin, özellikle Sosyal Sigortalar Kurumu sağlık kuruluşlarından artan şikayetlerini iletmek amacıyla 17 Aralıkta Ankara'ya gidiyor.

Türk-İş 8.nci Bölge temsilcisi Kadir Topuz başkanlığında Ankara'ya gidecek heyette Bursa ve Balıkesir'den 6'şar, Bilecik ve Çanakkale'den de birer sendikacı bulunuyor. Başkanı Kadir Topu. Ankara'da Sosyal Güvenlik Bakanı Hilmi İşgüzar, Çalışma Bakanı Bahir Ersoy, Sosyal Sigortalar Kurumu Genel Müdürü ve Kurum Müdürler Kurulu üyeleriyle görüşeceklerini bildirdi.

Topuz Bakanlıklara iletilecek işçi sorunlarına ilişkin olarak şöyle dedi: "Çanakkale ilimiz Sosyal Sigortalar Kurumu tarafından üvey evlat muamelesi görmektedir. Bu ilimizdeki kurum sağlık dispanserinde yalnızca bir doktor bulunmaktadır. Gelibolu'da işe bir sağlık istasyonu bulunmasına rağmen doktoru yoktur.

Çanakkale'deki hasta arkadaşlarımızın birçoğu İzmir'e ya da Balıkesir'e gönderilmektedir. İşçi arkadaşlarımızın bazıları bu nedenle yollarda ölmektedir. Kurum hastanesinde 550 yatak vardır. Hastanede personel sıkıntısı çekilmektedir. 1 hemşire 2 kata bakmaktadır. Kurum hastanesinin yetersizliği ortadayken sanayi bölgesinde yaptırılan ve tüm kadro atama işlemleri tamamlanan sağlık dispanseri bir yıldır boş durmakta ne hikmetse faaliyete geçirilmemektedir. Sanayi bölgesinde 15 bin işçi çalışmaktadır.

Bazı ilçelerde de sağlık memuru sıkıntısı çekilmekte bu görevi askerliğini sıhhıye olarak yapanlar yürütmektedir. Güney Marmara Bölgesinde kurumun sigortalılara sunduğu sağlık hizmetleri çok yetersizdir. Bugüne kadar yapılan vaadler gerçekleşmemiş, vaadler söylendiği yerde kalmıştır.

örse çekiç

Gülay Kurnaz

İşten atılan yol işçileri ve "Hükümetin işgüvenliği vaadleri"

Soğuklar birden bastırdı. İstanbul'a kar yağmadı gerçi ama yağmıştan beter bir soğuk var. Anadolu yolları ise çoktan kapandı. Şimdi o karlı yollarda bir an önce köyüne dönmeye çalışan binlerce işsiz var. Karayollarının ve YSE'nin "geçici işçileri". Hani o Mayısta alınıp Aralıkta kapı önüne konuveren mevsimlik işçiler. İnşaat işlerinin de kesat olduğu bu mevsimde, bir an önce kapağı köylerine atabilmenin telaşı içinde yollardalar...

"İşte" diyecekler bazıları. 'Yine o açlık, soğuk, fakirlik edebiyatlarından biri daha başladı". "Bu işin 27 senedir böyle gelip böyle gittiğini bilmiyorlarmış gibi, bu işçilerin mevsimlik olduğunu ve çıkarılmasının kanuni olduğunu bulmiyorlarmış gibi, siyasi istismar konusu yapıyorlar"

Evet. Bu işin 27 senedir böyle geldiğini, yapılan işin de kitabına uydurulduğunu biliyoruz. Biliyoruz da zaten onun için yazıyoruz. 27 yıldır böyle gelenin böyle gitmemesi için, yazıyoruz.

Karayolları ve YSE'den 30 bin işçinin çıkarılmasının üzerinden on gün kadar bir zaman geçti. Bekledik, hükümet ne diyecek nasıl açıklayacak diye. Muhalefetteyken, iş güvenliğinden, "muvakkat" işçiliğe karşı olduğundan bahseden başbakan ve bakanlar, şimdi, İMF'ye yaranma uğruna bir dilimcik daha kredi, bir avuçcuk daha "taze para" uğruna geçmiş yılların kıyımını daha da acımasızca uygulamakta hiçbir sakınca görmediler. Öyle ki, geçmiş yıllarda Karayollarında 10 - 15 bin olan geçici işçi sayısı, Başbakan Ecevit zamanında 23 bine yükseltildi ve bunlardan 15 bini, İMF'nin kamu harcamalarını kısın" talimatı uyarınca, kapı önüne kondu.

Bundan daha da acısı, varlık sebebi işçi haklarını korumak olan sendikacıların tutumu. Yol - İş Federasyonu yetkilileri, sendikacı olduklarını unutmuş, hükümetten fazla hükümetçi kesilmişler, günlerdir yapılan işlemin yasal olduğu, bunun doğal bir uygulama olup 27 senedir devam ettiği üzerine demeç vermekle meşguller.

Önce, kısaca belirtelim ki çıkarılan işçilerden çoğu, mevsimlik değil süreklilik gösteren işlerde çalışan işçilerdir. Geçici denilerek işe alınan bu işçiler, yıllarca kadroya alınmadan, mukaveleleri uzatılarak çalıştırılırlar. Bugün "geçici" diye çıkarılan işçiler arasında, 10 - 15 yıldır devamlı çalışan işçiler vardır. Bu durum bile, tek başına, yetkililerin tekrarlayıp durdukları yasallık iddialarını çürütmeye, yapılan şeyin, "geçici işçi çıkarıyoruz" adı altında yürütülen büyük bir tensikat olduğunu göstermeye yetmektedir.

Ancak, bizim asıl itirazımız bu değildir. Bizim itirazımız, şu "geçici işçilik" denen kurumun kendisinedir. Yani, gerek hükümet, gerekse sendikacılar tarafından çok haklı imiş gibi öne sürülen "gerekçe" nedir?

Türkiye'de bir anayasa vardır. Bu anayasa her türlü yasanın üzerindedir denir.

Bu anayasanın 42. maddesi, Devlet, herkese çalışacak iş bulmakla görevlidir der. Eğer, bir ülkede, 4 milyon insan sokakta iş aramaktaysa, ekmek parası arslanın ağzındaysa ve üstelik işsizlik sigortası diye bir kurum da yoksa, böyle bir ülkede, "geçici işçilik yasaldır" demek, insanlar, yılda 6 ay aç, altı ay tok yaşayabilirler demekle birdir. Buldukları zaman yesinler, bulamadıkları zaman çalıp çırpsınlar demekle birdir.

Hükümetin 30 bin işçiyi, geçici oldukları gerekçesiyle kapı dışarı etmesi devletin, anayasada belirtilen görevinin inkarı demektir. Anayasal suç işlemektir.

Bu aynı zamanda, Başbakan Ecevit'in ve Çalışma Bakanı Ersoy'un "işgüvenliği" üzerine çektikleri bütün o nutukların iflası ve yaratılmak istenen, sosyal devlet görüntüsünün geniş kitlelerin gözünde bir kere daha paramparça olması demektir

İZMİR BELEDİYE BAŞKANLIĞINDAN

Aşağıda Cins ve miktarları yazılı 13 kalem hurda malzemelerin satışları kapalı zarf usulü ve artırma suretiyle şartnamesindeki esaslara göre ayrı ayrı 26.12.1978 günü saat 15 de Belediye Encümeninde yapılacaktır.

Bu satışa ait şartname ile malzemeler, Belediye Ayniyat Muhasipliğine müracaatla görülebilir.

Kapalı zarfların, ihaleden bir saat öncesine kadar Belediye Encümeni kalemine verilmesi. Postada vaki olacak gecikmelerin nazarı itibara alınmayacağı hususu ilan olunur.

CİNSİ	Tahmini Miktar	Tahmini Bedel Tutarı	Muvakkat Teminat
1— Asvalt Kazanı	5.000 Kg.	7.500.--	562.--
2— Asvalt Makinası, Dozer ve Araç Saşesi Hurdası:	50.000 Kg.	225.000.--	16.875.--
3— Otobüs Kasaları. (Muhtelif Model)	1 Ad.	45.000.--	3.375.--
4— Lant Rover Jeep	1 Ad.	8.000.--	600.--
5— Bakır Tel	15.000 Kg.	1.080.000.--	81.000.--
6— Demontaj. (Kullanılır Vaziyette) 6,3KVA. 600A Galilo İtalyan tipi Az yağlı (6.3KV. Kesici 250MVA)	3 Ad.	195.000.--	14.625.--
7- Demontaj: (Kullanılır Vaziyette) LOKV.6.3KV.Ayırıcı 400 Amper dahili Adi Seksiyoner (sigortasız topraksız)	27 Ad.	77.220.--	5.790.--
8— Demontaj: (Kullanılır Vaziyette) 1OKV. 400 Amper Dahili tip Topraklamalı Seksiyoner	22 Ad.	82.940.--	6.220.--
9— Demontaj. (Kullanılır Vaziyette) 6.3KV. 0.231 - 80KVA.Transformotor.	1 Ad.	58.500.--	4.387.--
10— Demontaj:(Kullanılır Vaziyette) 6—10KV. Dahili Tip Bara Mesnet İzalatörü.	209 Ad.	32.060.60	2.405.-
11— Demontaj. (Transformotor) 6.3/0.4—231KV. Harici Tip 100KVA.	1 Ad.	68.000.--	5.100.--
12— Transformotor: (Bez Marka) Dahili Tip TO. 303/10 160KVA.	1 Ad.	89.000.--	6.675.--
13— Transformotor: (Elektromekanik) Dahili tip Y - 7 - 404 Tipi 400KVA. Ağırlık 1980 Kg.	1 Ad.	150.000.--	11.250.--
YEKÜN:		2.118.220.60	

Cevdet Bağdat
Belediye Başkanı
(Basın: 2965 — 1626)

Brüksel'deki görüşmede Ökçün, Rallis'e yeni bir Ecevit-Karamanlis zirvesi önerdi

Kıbrıs sorununda çözüme doğru yeni adımlar atılıyor

- Rallis, Ecevit-Karamanlis zirvesini erken buldu, Türkiye ve Yunanistan heyetleri kıta sahanlığı konusunu 9 Ocakta Viyana'da yeniden görüşecek
- Her iki ülkede de Kıbrıs meselesinde adımlar atılması isteği güçleniyor
- Türkiyeli ve Yunanistanlı gazetecilerin yaptıkları toplantı da olumlu geçti ve yakınlaşma yolunda önemli bir adım oldu
- NATO, AET, OECD gibi batılı kuruluşlar Türkiye'nin ekonomik zorluklarını kabul ediyor. Yardım için öne sürdükleri tek şart: Kıbrıs'ta çözüme doğru adım atılması

G. ÖKÇÜN

Y. RALLİS

NATO kış dönemi görüşmeleri Dışişleri Bakanları Toplantısına katılmak için Brüksel'de bulunan Türkiye Dışişleri Bakanı Gündüz Ökçün ve Yunanistan Dışişleri Bakanı Yorgo Rallis Perşembe gecesi ikili bir görüşme yaptılar. Görüşmenin bitiminden sonra Türk gazetecilerinin sorularını cevaplayan Yunanistan Dışişleri Bakanı Rallis, "Yeni bir Ecevit-Karamanlis zirvesi için zaman erken" dedi.

NATO Konseyi onur Başkanı İngiltere Dışişleri Bakanı Owen'ın üye bakanlar şerefine Brüksel'de özel bir kulüpte verdiği yemekten sonra, elli beş dakikalık görüşme için bir araya gelen iki dışişleri bakanının toplantısına son anda Belçika başşehrine gelen Bonn Büyükelçisi ve Kıta Sahanlığı görüşmelerinde Türkiye'yi temsil eden Suat Bilge'de katıldı.

Aynı görüşmelerde Yunanistan'ı temsil eden Dışişleri Bakanlığı Siyasi İşler Genel Müdürü Yuannis Cunnis'ın Ökçün-Rallis görüşmesine katılması Brüksel'deki siyasi çevreler ve gazeteciler arasında anlamlı karşılandı. Her iki bakanın da bir zirve toplantısını yalanlamasına rağmen Brüksel'deki genel kanı böyle bir öneriyi Türkiye'nin getirdiği ve Yunanistan'ın zamanı erken bulduğu şeklinde.

Ökçün ve Rallis'in Perşembe gecesi yapmış olduğu görüşmelerde esas olarak Kıta Sahanlığı konusu ele alındı. Her iki ülke teknik heyetleri arasında beşinci aşaması tamamlanan Kıta Sahanlığı görüşmelerinde bugüne kadar varılan noktayı gözden geçiren Türkiye ve Yunanistan Dışişleri Bakanları heyetlerin 9 Ocakta Viyana'da yeniden bir araya gelmesini kararlaştırdılar. Görüşmenin bitiminden sonra konuya ilişkin olarak konuşan Rallis "Kıta Sahanlığı görüşmelerini gözden geçirdik, şimdiye kadar iyi bir çalışma yapılmıştır. 9 Ocakta tekrar Viyana'da bir araya gelecekler. Bu sefer somut öneriler hazırlayacaklar" dedi.

Perşembe günü NATO Konseyi Dışişleri Bakanları Toplantısından sonra İngiliz Dışişleri Bakanı Owen ve Amerikan Dışişleri Bakan Yardımcısı Christopher ile ikili bir görüşmede bulunan Gündüz Ökçün bu görüşmelere ilişkin olarak dün bazı açıklamalar yaptı. Buna göre Ökçün, Owen ile ekonomik konuları tartıştı. İngiliz kaynaklarından elde edilen bilgilere göre ise iki Dışişleri Bakanı Kıbrıs sorununu tartışarak İngiltere'nin Türkiye'ye ekonomik yardım için siyasal destekte bulunmasında hemfikir kaldılar.

Christopher-Ökçün görüşmesinde Türkiye Amerikan ilişkileri ve ABD'nin ekonomik yardım konusunda desteği için görüş birliğine varıldığı Ökçün tarafından açıklandı.

Son günlerde Türkiye ile Yunanistan arasında dostluk ilişkilerinin geliştirilmesi ve sorunların barışçı yollardan çözümü konusunda önemli gelişmeler kaydedildi.

Karamanlis Türkiyeli ve Yunanistanlı gazetecilerin biraraya gelmesini istedi ve onlarla bizzat görüştü.

Daha sonra Brüksel'de 4 Aralık'ta başlayıp dün akşam sona eren NATO Milli Savunma Bakanları, Dışişleri Bakanları, Askeri Komite toplantıları da iki ülke arasındaki meselelerin ele alınmasına yardımcı oldu. AET zirvesi ve OECD toplantılarında da Türkiye-Yunanistan dostluğunun önündeki en büyük engel olan Kıbrıs meselesi gündeme geldi.

Gelişmelerin sonucunda her iki ülkede de Kıbrıs meselesinde adım atılması isteği güçlendi. Yunan basınında bu tür yazılar yayınlanırken, Türkiye basınında da değişik görüşlerdeki gazetelerde Türkiye-Yunanistan dostluğu ve Kıbrıs meselesinin çözümü yolunda adım atılmasını isteyen yazılar yayınlandı.

Milliyet Gazetesinde Abdi İpekçi "Cümlenin Maksudu Bir' O Halde?' başlıklı yazısında "... vatandaşın, büyük çoğunluğu ile barıştan makul bir uzlaşmadan yana olduğu biliniyor. Tıpkı Yunanistan'da bazı gazetelerin sürekli ve sistemli kışkırtmalarına karşın sokaktaki adamın Türkiye ile uzlaşmayı istemesi gibi. Dolayısıyla hükümet liderlerinin gösterecekleri cesaret her iki ülkenin kamuoylarındaki istekler doğrultusunda bir sonucun gerçekleşmesini sağlayabilirse, fanatiklerin, kışkırtıcıların, sömürücülerin tepkileri sanırız korkulan etkileri yaratmayacaktır" diye yazdı.

Tercüman Gazetesinden Nazlı Ilıcak ise "Yunanistan'la aramızda bütün komşu ülkelere benzer sürtüşmeler olmuştur ve gerginlik devam etmektedir. Ama müşterek menfaatlerimizin de varlığını görerek, anlaşmazlıkları tatlıya bağlayabilirsek, hem Türkiye hem hem de Yunanistan kazançlı çıkacaktır" diye yazıyordu.

Cumhuriyet Gazetesi Dış Politika Yazarı Ali Sirmen ise bu konuyu şöyle değerlendirdi:

"Konuyla doğrudan ilgili tüm tarafların konuya soğukkanlılıkla, bilinçle eğilmeleri gerekir. Türkiye ve Yunanistan'ın şöven olmayan güçlerinin de kendi sorunlarını yansıtıp, şu anda pek de başarılı olmayan toplumlarının kötü bir kopyasını yaratmak tutkusundan vazgeçerek, bir Kıbrıs halkının oluşmasını anlayışla karşılamaları hem Adada yaşayanlar, hem de iki komşu ülke halkları için uzun dönemde sayısız yararlar getirecektir'

Basında bu olumlu gelişmeler yer alırken, Brüksel'de Ökçün ve Rallis karşı karşıya geldiler. Her iki Dışişleri Bakanı da görüşmenin olumlu geçtiğini belirtti. Ökçün ve Rallis Türkiye ile Yunanistan arasındaki tüm sorunları bir kere daha gözden geçirdi. En başta Kıbrıs olmak üzere, Ege Kıta Sahanlığı, ve Fır Hattı meseleleri tartışıldı.

Öte yandan Türkiye'nin ekonomik yardım talebinde bulunduğu NATO, AET ve OECD gibi Batılı kuruluşlar da yardım konusunun Kıbrıs'ta gelişme sağlanmasına bağlı olduğunu açıkca belirttiler.

Her iki ülke yöneticileri de Kıbrıs'ta çözüme yönelik adımlar atılmasını istediklerini açıkladılar ve bu konuda somut girişimlerde bulunacaklarını söylediler.

BASINDAN SEÇMELER

BASINDA TÜRKİYE-YUNANİSTAN-KIBRIS İLİŞKİLERİ

8 Aralık 1978 tarihli Cumhuriyet gazetesinde Ali Sirmen, Tercüman'da Nazlı Ilıcak, Milliyet gazetesinde ise Abdi İpekçi, Türkiye-Yunanistan-Kıbrıs ilişkileri ile ilgili yazılar yazdılar. Aşağıda bu yazılardan bölümler yayınlıyoruz:

Ali Sirmen:"Kıbrıs'ı yabancı girişimlerden kurtarmanın yolu iki toplumun kendi tarihlerini elbirliğiyle yazmasıdır"

"Kıbrıs'ta dış odakların da kışkırtmalarıyla oluşan acı olayların nedeni, Ada'da birarada yaşama isteğini gösteren bir ulusun oluşamamasıydı.

"Kıbrıs'ta çözüm için, birlikte yaşama isteğini taşıyacak, ya da başlangıçta hiç değilse yanyana yaşama isteğini gösterecek, zamanla da bunu birlikte yaşama isteğine dönüştürüp pekiştirecek insanların, toplumların varlığı zorunlu...

"Kıbrıs halkı bir devlete sahip olmak istiyorsa biri Yunanistan'ın, öbürü Anadolu'nun yansıması olan iki düşman toplumla yaşamanın çıkar yol olmadığını görmek, kendi geçmişlerini ve geleceklerini din, ırk ve dil köklerinden kopmadan kültürel varlıklarını, değerlerini yitirmeden, ama Ada'nın geçmişinde ve geleceğinde aramak zorundadırlar.

"Kısacası Kıbrıs halkı hangi politik çözüm çerçevesi içinde olursa olsun Ada'nın tarihini kendi devletinin tarihi haline getirecek bir uğraşa yönelmek, kendi tarihini iki toplumun elbirliğiyle yeniden yazmak zorunda.

"Konuyla doğrudan ilgili tüm tarafların soruna soğukkanlılıkla, bilinçle eğilmeleri gerekir. Türkiye ve Yunanistan'ın şöven olmayan güçlerinin de, kendi sorunlarını yansıtıp, şu anda pek de başarılı bir görünümde olmayan toplumlarının kötü bir kopyasını yaratmak tutkusundan vazgeçerek, bir Kıbrıs halkının oluşmasını anlayışla karşılamaları, hem Ada'da yaşayanlar, hem de iki komşu ülke halkları için uzun dönemde sayısız yararlar getirecektir.

"Üstelik bölgeyi ve Ada'yı yabancı girişimlerinden ve planlarından kurtarmanın yolu da bu çabadan geçiyor."

Abdi Ipekçi:"Ecevit ve Karamanlis başarılı bir görüşme için hemen temaslara başlamalıdırlar"

"Karamanlis, ayrıca şimdi iki ülkenin bulunduğu bölgedeki yeni gelişmeler üzerinde duruyor. Balkanlardaki ve Orta Doğu'daki olayların, yabancı müdahalelerine zemin hazırladığını düşünüyor. Bu müdahale olasılıklarını Türkiye ve Yunanistan için ortak tehlike sayıyor. Öyle bir tehlike yaklaşırken iki ülkenin birbirine düşman kalmalarından kaygılanıyor. Bunu, sorunların bir an önce çözümü için yeni bir neden olarak görüyor.

"Türkiye'deki düşünceler bundan farklı değil. Gerçi şimdi muhalefette bulunan partilerin liderleri, hükümetin Yunanistan ile uzlaşmak için atacağı her adımı sömürmeye hazırlandıklarını belli ediyorlar. Ama vatandaşın, büyük çoğunluğu ile barıştan, makul bir uzlaşmadan yana olduğu biliniyor. Tıpkı Yunanistan'da bazı gazetelerin sürekli ve sistemli kışkırtmalarına karşın sokaktaki adamın Türkiye ile bir an önce uzlaşmayı istemesi gibi. Dolayısıyla hükümet liderlerinin gösterecekleri cesaret, her iki ülkenin kamuoylarındaki istekler doğrultusunda bir sonucun gerçekleşmesini sağlayabilirse, fanatiklerin, kışkırtıcıların, sömürücülerin tepkileri sanırız korkulan etkileri yaratmayacaktır.

"O halde yapılacak iş, iki liderin, başarılı bir görüşme için gerekli ön temaslara zaman yitirmeden başlamalarıdır. O arada iki ülkedeki basın, bugüne kadar fanatik duygularla yaratılmış ortamı değiştirme konusunda gereken sorumluluğu gösterirse liderlerin görevi kolaylaştırılacak, iki ulusun da aleyhine işleyen anlaşmazlığı ortadan kaldırmak olanağı bulunabilecektir."

Nazlı Ilıcak:"Türkiye ile Yunanistan arasındaki anlaşmazlıkların tatlıya bağlanması her iki ülkenin de yararınadır"

"Karamanlis'in Yunanistan'ın başında bulunması, Türkiye için iyi bir şanstır. Çünkü Karamanlis, ülkesinde güçlüdür; bu yüzden beklenilen cesur adımı atabilecektir; maceraya girmeyecek kadar tecrübelidir. Nitekim 2. Kıbrıs Harekatından sonra, savaş çığlıkları ile ayağa kalkan Yunanistan'ı sakinleştirebilmiş, Hora'nın Ege'ye açılmasını bir sürtüşmenin takip etmesini engellemiştir.

"Başbakan (Ecevit) Kıbrıs'la başlayan anlaşmazlıklar dizisini istikrarlı bir çözüme bağlamak zorundadır. Bunun manevi mesuliyetini taşımaktadır.

"Kıbrıs onu başbakan yapmış, Türkiye'yi ise, dağ gibi problemlerle karşı karşıya bırakmıştır. Bugün Ecevit'in başbakanlık koltuğundan ayağını kaydıracak olan, Ege veya Kıbrıs değil, dahili meselelerdir. Nitekim, ABD'nin, ambargoyu kaldırırken koyduğu ağır şartlar, anarşi ve enflasyon yığını arasında kaybolup gitmiştir.

"Her basın mensubu ve her devlet adamı, üzerine düşen görevi yapmalı; kışkırtıcı olmadan, dış meseleleri dahili politikaya alet etmeden.

"Yunanistan'la aramızda bütün komşu ülkelere benzer sürtüşmeler olmuştur ve gerginlik devam etmektedir. Ama müşterek menfaatlerin de varlığını görerek, anlaşmazlıkları tatlıya bağlayabilirsek, hem Türkiye, hem de Yunanistan kazançlı çıkacaktır."

Korutürk ve Ecevit Senatör Byrd ile görüştü

ANKARA (ÖZEL)

Ülkemize özel bir ziyaret için gelen Amerikalı Senatör Robert Byrd öğleden sonra Cumhuriyet Senatosu Dışişleri Komisyon Başkanı Ziya Gökalp Mülayim'le görüştü. Senatör Byrd, Mülayim'le görüşmesini tamamladıktan sonra Başbakan Bülent Ecevit tarafından kabul edildi.

Görüşmede Amerika'nın Kıbrıs meselesi için hazırladığı son plan ve Amerikan silah ambargosunun kalkmasından sonraki gelişmelerin ele alındığı bildirildi. Amerikan Senatosunda önemli bir etkiye sahip olan Byrd, temaslarında Kıbrıs'ta bir an önce toplumlararası görüşmelerin başlatılması önerisini de getirdi.

Başbakan Ecevit'den sonra Cumhurbaşkanı Korutürk tarafından da kabul edilen Byrd, Pazartesi sabahı ülkemizden ayrılıyor.

ETÜDLER
KONFERANS
HEYETİ
1961
O. DİKMEN
N. ECZACIBAŞI

"1978 SONBAHARINDA TÜRKİYE'NİN İKTİSADİ DURUMU" KONULU KONFERANSTA KONUŞAN

Orhan Dikmen: "1978 Türkiye ekonomisi kısmen Ankara'dan kısmen Washington'dan yönetilir bir görünüm kazandı"

●Doç. Gül Turan: "IMF'nin uyguladığı siyaset, tam bir baskı siyasetidir"

İSTANBUL (ÖZEL)

'Ekonomik ve Sosyal Konferans heyeti' tarafından İstanbul'da düzenlenen ve çok sayıda iş adamı ve dinleyicinin katıldığı "1978' sonbaharında Türkiye'nin iktisadi durumu ve özel sorunları' konferansı dün yapıldı.

Konferansa konuşmacı olarak katılan Prof. Dr. Orhan Dikmen Türkiye'nin iktisadi sorunlarının, siyasi zorluklardan soyutlanamayacağını söyledi. Dikmen şöyle dedi: "İç ve dış siyaset alanlarında elde edilebilecek başarılar, yani içeride huzur, güven, adalet ve gerçek demokrasinin gerçekleştirilmesi, dış siyasi ilişkilerin de yurt çıkarlarını gözeten sağlam esaslara oturtulması iktisadi zorlukların yenilmesinde ağırlık taşımaktadır."

Türkiye ekonomisinin 1978 yılında kısmen Ankara'dan, kısmen de Washington'dan yönetilir bir görünüme sahip olduğunu belirten Dikmen, daha sonra ekonominin bugünkü sorunlarına, özellikle enflasyon sorununa değindi. Tedbirler konusunda ise, Dikmen, "beş yıllık" plan yerine, iki yıllık istikrar programının oluşturulması ve uygulanması gerektiğini savundu. Ayrıca, alınacak tedbirlerin etkili olabilmesi için, hepsinin birbirini tamamlaması gerektiğini ve birbirleriyle uyumlu bir biçimde uygulanmasının şart olduğunu söyledi.

Diğer konuşmacı Doç. Dr. Gül Turan ise, şöyle dedi: "Türkiye'nin bugünkü durumunu sıkı ilişki içinde bulunduğu Batı dünyasından soyutlamak mümkün değildir.

"İMF ile olan ilişkilerde, Türkiye IMF'yi kaynak tahsis ettikleri ülkenin yürüttüğü iktisadi siyasetleri ayrıntılı olarak izleyen, yön veren ve kendi adına, kaynak tahsis ettiği ülkeleri kontrol eden bir kuruluş olarak görmektedir. IMF ve OECD, Türkiye ile olan ilişkilerinde baskı yapmaktadır. Her ne kadar IMF'nin tüzüğünde devalüasyon ancak ilgili ülkenin takdiri ile yapılır diye yazıyorsa da uygulama tam aksi yöndedir ve gelişmekte olan ülkelerin çoğuna karşı IMF'nin uyguladığı siyaset, tam bir baskı siyasetidir. Baskı kelimesini özellikle kullanıyorum.

"Para Fonuna verilen taahhütlere bağlı olarak düzenli çapraz kur ilişkileri yürütülmek istenmiştir. Türk lirasının dış değerinin tespitinde ABD doları esas alınmaktadır.

"Türkiye'de yürütülmüş ve yürütülmekte olan iktisat politikasının sonucu olarak, ithal mallarına gereksinme gittikçe artmıştır. İhracat ise, ithalatı yine çok gerilerden takip etmiştir."

Hadi Uluengin Brüksel'den bildiriyor

NATO Dışişleri Bakanlar Konseyi ortak bildirisi yayınlandı

LUNS: TÜRKİYE'YE YAPILACAK YARDIM ÖZEL KOMİSYONDA GÖRÜŞÜLECEK

7 ve 8 Aralık tarihlerinde Brüksel'de toplanan NATO kış dönemi Dışişleri Bakanları Konseyi dün öğleden sonra çalışmalarını tamamladı. Yayınlanan sonuç bildirisinde NATO üyesi az gelişmiş ülkelere ekonomik yardım yapılması için girişimlerde bulunacağı belirtiliyor. Bildirinin ikinci maddesinde yer alan bölüm özetle şöyle: Savunma ve ekonominin bir birine yakından bağlı olduğu görüşünde birleşen bakanlar, ekonomik güçlükler içinde bulunan üye ülkelere yardımda bulunarak bu ülkelerde sağlıklı bir ekonomik yapının gerçekleşmesinin önemine işaret ettiler.

Bakanlar NATO anlaşmasının ikinci maddesinden hareket ederek üye ülkelere ikili ve çok yönlü yollarla olanakları oranında mali yardım ve ekonomik ilişkiyi geliştirmenin acil ve gerekli olduğunda birleştiler. NATO Daimi Konseyinin bu konuda da yeni girişimlerde bulunarak rapor vermesini kararlaştırdılar.

NATO bildirisinde ayrıca, bütün bölgelerde her türlü sorunun barışçı yollardan çözülmesi gerektiği ifade edilerek,

"Bakanlar, Varşova Paktı kuvvetleri ve donanımlarında, Doğu bolukunun amaçlarının askeri üstünlük olmadığının tekrarlanmasına karşılık, konvansiyonel ve nükleer yığınağın devamını kaygıyla izlerler" denildi.

Konsey Toplantısının bitiminden sonra NATO Genel Merkezinde Türk gazetecileri ile bir toplantı yapan Dışişleri Bakanı Gündüz Ökçün Konsey Toplantısı sırasında ele alınan konular ve Brüksel'deki ikili görüşmeler hakkında açıklamalar yaptı.

Hükümetin Cumhuriyet tarihinden beri en ciddi ve mali ekonomik sorunların ortaya çıktığı bir dönemde işbaşına geldiğini söyleyerek konuşmasına başlayan Ökçün bu sorunların halledilmesi için uluslararası alanda çeşitli girişimlerde bulunularak bazı ilerlemeler kaydedildiğini açıkladı. "Borçlarımızın ertelenmesi konusunda OECD'nin bazı kararları oldu. Bunun yanı sıra banka kredileri aracılığı ile yeniden Türk ekonomisini canlandırmaya çalışıyoruz" diyen Dışişleri Bakanı NATO Konseyinde ele alınan ve Türkiye'yi özellikle ilgilendiren sorunlar hakkında şunları söyledi: "Bugünkü görüşmeler sırasında ekonomik yardım konusuyla özellikle ilgilenen Türkiye Portekiz ve Yunanistan Dışişleri Bakanları söz aldılar. Hava son derece olumluydu. Üçüncü madde olduğu gibi kabul edildi. İlk defa olarak ekonomi ile savunma arasındaki bütünlük vurgulandı. Bu karar NATO üyelerinin siyasi iradesini yansıtmaktadır, fakat şunu belirtmek isterim ki siyasal irade belirlenmesinin yanı sıra önemli olan bunun maddi uygulamasıdır.

Bir gazetecinin Türkiye'nin beklediği somut ekonomik yardım konusunda NATO Konseyinden kesin bir karar almadı, yeni bir konsey toplantısına kadar bekleyiş dönemi devam edecek mi? Sorusunu Ökçün erteleme söz konusu değildir. Önümüzdeki bir iki ay içinde gerek ikili gerek çok yanlı temaslar sayesinde belirli sonuçlar alabileceğim inancındayım şeklinde cevaplandırdı.

Bu sabah AET Komisyonu Başkanı Roy Jankins ile yaptığı görüşme hakkında bilgi veren Gündüz Ökçün Komisyon Başkanına Başbakan Ecevit'in bir mektubunu ilettiğini ve mektuba ek olarak kendisinin Alman Dışişleri Bakanı Genşer e sunmuş olduğu bir raporu vermiş olduğunu söyledi.

Ecevit'in mektubunda Türkiye'nin içinde bulunduğu ekonomik durum döviz darboğazı ve AET'den talep edilen yardım konuları yer alıyor.

Öte yandan Gündüz Ökçün'e Alman Radyosunun sormuş olduğu bir soruyu cevaplandırarak çift vatandaşlık hakkının çıkacağını ve teklifin meclise verilmek üzere olduğunu belirtti.

NATO Dışişleri Bakanları Konsey Toplantısının tamamlanmasının ardından dün öğleden sonra bir basın toplantısı düzeynleyen Genel Sekreter Luns Türkiye ve Portekiz'e yapılması düşünülen askeri ekonomik yardım konusunun konsey sırasında somut olarak değinilmediğine ve bunun 12 Aralık tarihinde toplanacak olan NATO'nun Türkiye ve Portekiz'e yardım için kurulmuş olan özel komisyonunda daha etraflı olarak ele alınacağını söyledi.

Genel kanının olumlu olduğunu ve kendisinin yardım konusunda yeni girişimler yapmakla görevlendirildiğini sözlerine ekleyen NATO Genel Sekreteri, Yunanistan'ın yeniden NATO'nun askeri kanadına dönmesinin Konsey sırasında tartışılıp tartışalamadığı şeklindeki bir soruyu şöyle cevaplandırdı: "Ege sorunu sivil ve askeri olmak üzere ikiye ayrılmaktadır. Bu konu Konsey sırasında özel olarak görüşülmedi. Fakat Konsey dışında bakanların ikili ve üçlü olarak yapmış olduğu görüşmeler sırasında ele alındı."

Üçlü görüşmelerden neyi kastettiğini sorduğumuz NATO Genel Sekreteri kesin bir cevap vermekten kaçınarak "Türkiye, Amerika ve Yunanistan Dışişleri Bakanlarının yaptığı başbaşa görüşmeler olabilir' dedi. Bilindiği gibi Amerika'nın Türkiye ve Yunanistan anlaşmazlığı ve Kıbrıs sorunu için bir plan hazırladığı basına yansımıştı.

GERÇEĞİN IŞIĞINDA

Fraksiyon Çatışması

Doğan Yurdakul

Rusya'nın beşinci kolunun ve sahte solcuların halka saldırılarını gözardı eden,zorba çetelerinin ekmeğine yağ süren bazı yutturmacalar var.

Bunlardan en yaygını, çetelerin birbirleri ile dalaşmalarına yok "fraksiyon çatışması", yok "klik anlaşmazlığı" gibi devrimci teoriden alınma sözlerin yakıştırılması.

Böyle söylenmesi, elbette sahte solcu çetelerin epey işine yarıyor. Böylece, her biri şu veya bu ölçüde Rusya'ya bağlı olan bilmem kaç tane çete, aralarındaki post kavgasına devrimci bir süs vermiş oluyorlar. Bu çatışmaları "solcular" arası bir fikir ayrılığı gibi gösterme imkanına kavuşuyorlar.

Halka karşı zorbalık uygulayan, kendi aralarında çete savaşı yapan bu grupların hepsinin kendine "sol" kisvesi vermesinin önemli bir nedeni var. Bugün Türkiye toplumunda devrimciliğin, sosyalizmin büyük bir itibarı var, yıllardır halkın içinde sağladığı önemli bir saygınlığı var. Halk meseleleri henüz derinlemesine anlayamadığı için de, kendine "devrimci" süsü verenlere inanıyor. Onların zorbalığının nasıl faşistlerin yaptığıyla aynı şey olduğunu farkedemiyor.

Ama faşist olmak için ille de eline metre alıp insanların kafataslarını ölçmek gerekmiyor. O tür yöntemler modası geçmiş, itibar edilmez yöntemler olmuş.

"Benim fikrimden olmayanlara falanca mahalle mezar olur", "Filanca sloganı söylemeyen fişmanca okula giremez" demenin, kafatası ölçmekten ne farkı var?

MHP'lilerin kendinden olmayan herkesi düşman sayması ile, sahte solcuların kendinden olmayan herkesi faşist sayması arasında en küçük bir fark yok.

Eşkiya çeteleri mahalleleri parsel parsel ayırıp ortaçağ beylikleri kuruyor. Otobüs duraklarını ellerine geçirmek için birbirleriyle savaş yapıyor. Bir okulda öğrenciler üzerinde terör yaratmayı başaran, o "kalenin" burcuna bayrağını çekip, kendi derebeyliğinin şatosu olduğunu ilan ediyor.

Üç tane başıbozuk bir araya gelip, çete reisinin ismini kendine örgüt adı yapıyor. "Solculuk" tozuna bulanmış ve mümkün olduğu kadar zor anlaşılan iki tane de slogan bulunca oluyor size yeni bir "fraksiyon". Böylece "şucular", "bucular" diye Türkçe'de ne kadar insan ismi varsa, o kadar da Rusya'ya hizmet eden "fraksiyon" türüyor. Aralarındaki tek fark Rusya'ya bağlılığın derecesi.

Rusya'ya uşak derecesinde bağlı olan TKP ise işin kolayını bulmuş. Bütün çetelerin içine adam sızdırmış, beşinci kol sokmuş. Halkın hoşuna gitmeyeceğini düşündükleri işleri, saldırganlıkları bunlara yaptırıyorlar. Böylece bu grupların hepsi, Türkiye'nin bağımsızlığını, özgürlük ve demokrasiyi savunan devrimcilere saldırmakta birleşiyorlar. Aynen aç kurtlar gibi. Saldıracak birşey bulunca birlikte saldırıyorlar. Saldıracak birşey bulamayınca da birbirlerini yiyorlar.

"Fraksiyon çatışması" yakıştırması, hükümetin de işine geliyor. "Bana ne, ben karışmam, alt tarafı fraksiyon çatışması" diyerek mahalleleri, gecekonduları, okulları silahlı zorbalara terkediyor. Ama asıl neden, hükümetin sahte solcu çetelerin arkasındaki destekten, Rusya'dan çekinmesi, ona teslim olması.

Haydut grupları arasındaki post kavgasının adı fraksiyon çatışması ise, buyrun Demir Döküm'de ne olduğuna bakın. Orada işçilerin sırtında taht kurmak için boğuşan otuz dokuz tane fraksiyon bir oldular. Sopayla, demir çubukla, tabancayla devrimcilerin, işçilerin birliğini isteyenlerin üstüne yürüdüler. Sonuç ne oldu? İşçilerin birlik isteği zafer kazandı. Rusyacı 39 fraksiyonun fabrikada kurmak istediği imparatorluk hayalleri çöktü.

Kendilerini "solcu" gibi gösterip, fikrini kabul ettirmek için saldırganlığa başvuran, silah, sopa zoruyla görüş kabul ettirmeye çalışanlar haksızdırlar. Haksız oldukları için saldırıyorlar. "Yaşasın Rusya" demekten ibaret olan görüşlerini Türkiye'de kimsenin kabul etmeyeceğini bildikleri için cinayet işliyorlar. Ama Türkiye halkı kuru gürültüye pabuç bırakmayacaktır.

GAZETE BAYİLERİ ANLATIYOR: 107

Hazırlayan: Şenol Konukçu

Antalya Bayileri anlatıyor

Röp: Çetin KÖYOĞLU

Antalya Atatürk caddesinde bayii

CEMAL OSKAY:"Tüm bayileri birleşip sendika kurmaya çağırıyorum"

"Van depreminden sonra Antalya'ya ailemle birlikte geldim. İki yıl önce bu işe başladım. Liseyi bitirdikten sonra iş bulamadığım için bir yakınım vasıtasıyla belediyeye ait olan bu büfeyi tuttum.

"Sorunlarımızın başında kira geliyor. Ufacık bir yer için 20 bin lira ödemekteyiz. Gazete ve tekel maddesi satarak bunu zor karşılıyoruz. Zaten tüm gazeteleri birarada satamıyoruz. Bundan hem biz hem de müşteri memnun değil. Bize kalan kâr oranında önemli bir sorun. Artan bu hayat pahalılığında bizim kâr oranı da artmalıydı. Ben günde 250 civarında gazete satıyorum. Yüzde ondan bize kalan 75 TL dır. Bununda 65 TL. sı günde yer kirası oluyor.

"Günde 12-13 saate varan bir süre çalışıyoruz. Tatili yok bu işin. Baş bayinin çok zaman gazete ve mecmua taleplerimizi zamanında karşılayamaması yüzünden yok! satıyoruz.

"İşte başlıca sorunlarımız bunlar. Sendikamızın olmaması bazı haklarımızı alamamamıza neden oluyor. Bizlerin hakkımızı almak için sendikalaşma istemimiz yerinde ve haklı bir istektir. TÜM BAYİLERİ BİRLEŞİP SENDİKA KURMAYA ÇAĞIRIYORUM."

sanat ★ edebiyat

HAFTANIN FİLMLERİ

Sıkıntı verici iki film

Batı sinemasında idealizmin çeşitli görünümleri

Nezih Coş

Şu günlerde İstanbul sinemalarında, İsveç ve İngiliz sinemasından birer örnek gösteriliyor. Ingmar Bergman'ın "Yüz Yüze" ve Nicolas Roeg'in ikinci haftasını sürdüren "Karanlığın Gölgesi" adlı yapıtları. Film ithalcilerimiz, bu filmleri, "ticari sinema" anlayışına karşı "sanat filmidir" diye satın alıyorlar. Oysa ki taşıdıkları gerici ideoloji ve bu ideolojinin sonucu olarak seyirciyi içine sürükledikleri karamsarlık ve sıkıntı ile bu filmler, en azından "ticari" denen filmler kadar zararlı oluyorlar.

Günümüzün sorunu, "sanat filmi" adı altında bu bireyci bunalım filmlerini getirmek değil, dünya sinemasının ilerici, devrimci örneklerini seyircimize sunabilmek aslında. Türkiyeli seyirci yıllardır bu tür yapıtlara susamış durumda. Ama film ithalcilerimizin "sanat filmi" anlayışları ne yazık ki değişmiş değil. Bergman'ın "Yüz Yüze"si de, Roeg'in "Karanlığın Gölgesi" filmi de, batı sinemasında burjuvazinin sanatının tipik örnekleri. Ve bu sanatın öz yönünden nasıl çürümüş durumda olduğunu, insanın sorunlarına nasıl kötümser bir yaklaşım içinde bulunduğunu, nasıl bir çıkmaz içinde olduğunu ortaya koyuyor. Bu iki sıkıcı filmi de okurlarımıza tavsiye etmiyor, ancak taşıdıkları gerici ideolojiyi sergilemek için kısaca ele alıyoruz.

YÜZ YÜZE

"Face to Face" / Yönetmen ve senaryo: Ingmar Bergman / Görüntüler: Sven Nykvist / Oyuncular: Liv Ullman, Erland Josephson, Aino Taube - Henrikson, Gunnar Bjornstrand / İsveç filmi (1975) / EMEK Sinemasında.

Ünlü İsveçli yönetmen Ingmar Bergman, "Yüz Yüze" adlı filminde, bir hastanede psikiyatrist olarak çalışan evli, bir çocuklu genç bir kadının Jenny Isaksson'ın iç dünyasını, ruhsal bunalımlarını anlatıyor. Kocası bir kongreye katılmak için, üç aylığına Şikago'ya gitmiş olan Jenny, yaz aylarını anneannesi ve dedesiyle geçirmeye karar veriyor ve onlarda konuk kalıyor. Öte yandan Jenny'nin, kocasının her yokluğunda kendine bir aşık bulduğunu anlıyoruz. Bu arada kadın, bir partide tanıştığı Thomas adlı doktorla cinsel ilişki kurmadan arkadaşlık etmeye başlıyor. Jenny sık sık kabuslar görüyor, korkuyor, başından geçen tecavüze uğrama olayı bunalımını daha da artırıyor; ani bir kararla intihara kalkışıyor, kurtarılıyor, hastanedeki yaşamını sürdürmeye devam ediyor.

Jenny, Bergman'ın kadın kahramanlarından bir yenisi. Yönetmen Jenny'yi kendi kendisiyle "yüz yüze" getiriyor, onun iç dünyasını sergilemeye, çözümlemeye çalışıyor. Burada önemli olan, Bergman'ın insana bakış açısı, onu inceleme yöntemi. Yönetmenin dünya görüşünü belirleyecek temel nokta bu. Jenny'nin korkuları, kabusları nereden doğuyor? Filmin bu soruya verdiği yanıt şu: Bu durum, sonradan bir trafik kazasında ölmüş olan anne-baba'sının onun üzerinde uyguladıkları baskıdan, katı disiplinden doğmuştur. Jenny, hep çocukluğunu hatırlıyor, rüyalarında anne – babasıyla bir hesaplaşmaya girişiyor. Özellikle intihar girişimi sonrasında geçmişini Thomas'a anlatırken bu gerçekleri öğreniyoruz.. Bergman, baskı ve azarlama altında geçen çocukluğun Jenny'de sürekli bir suçluluk duygusu uyandırdığını belirliyor. Bu duygunun Jenny'nin kişiliğinde ters tepkilere, aşırılığa, örneğin kocasını aldatma gibi davranışlara yol açtığını vurguluyor.

Bergman'ın insana bakış açısı işte bu. Geniş ölçüde Freud'culuktan etkilenen idealist bir bakış açısı. Yönetmen, kahramanının bunalımını, Freud'da olduğu gibi bilinçaltı ile açıklıyor ve bu bunalımdan kurtulmanın yolunu da yine Freud'da olduğu gibi inanç ve telkinde görüyor. Filmin sonunda kızına yeni bir intihar denemesi yapmayacağına dair söz veren Jenny, işine geri dönüyor. Freud'un ruhsal durumları, nesnel, toplumsal koşullarla incelemeyi reddeden, her şeyi bilinçaltı dürtülere bağlayan ve materyalizme taban tabana ters düşen psikanaliz teorisi, Bergman için bulunmaz bir kaynak olmuş.

'Yüz Yüze''de Bergman, yalnız baş kahramanı Jenny'yi değil, tüm toplumu ruhsal yönden bozuk, hastalıklı ya da yozlaşmış gösteriyor. Gençlerle aşk yaşayan yaşlı bir doktor karısının verdiği partide karşımıza çıkan insanlar, Jenny'ye tecavüz etmek isteyen iki adam, Jenny'nin kendi hastaları Bergman'ın bize gösterdiği başlıca örnekler. Bergman'ın bütün bu sevgisiz, yoz ya da hasta insanlara karşı olumlu olarak gösterdiği iki insan Jenny'nin anneannesi ve dedesi. Bu iki insan filmde sevginin, dostluğun, bağlılığın simgesi olarak sunuluyorlar. Ancak Bergman'a göre, dedenin ölümüyle bu soylu değerler de yok olup gitmektedir. "Yüz Yüze" filminde İsveç toplumu için olumlu hiç bir yön yer almamaktadır. Kısaca Bergman, toplumu da metafizik bir gözle "sıfırı tüketmiş" olarak görmekte ve göstermektedir. Bu Bergman'ın toplumda, ezilen, sömürülen sınıfları hiç görememesinden, onların verdiği mücadelenin önemini kavramayışından kaynaklanmaktadır.

"Yüz Yüze" filmi, oyuncuların oyunundan tutun da, aşırı yakın plan ve yüz çekimi kullanımına, dekor ve mizansen düzenine kadar, Bergman'ın soğuk, umutsuzluk aşılayan dünyasını, çöken sınıfın çaresizliğinden doğan karamsarlığını ortaya koyuyor.

KARANLIĞIN GÖLGESİ

"Dont't Look Now"/Yönetmen: Nicolas Roeg/ Oyuncular: Julie Christie, Donald Sutherland, Hilary Mason, Clelia Mantania/ İngiliz filmi (1973)/ SİTF'de 2. Hafta.

İşte sinema adına gerçek bir kabus daha. Nicolas Roeg'in İngiliz kadın yazar Daphne Du Maurier'nin bir öyküsünden uyarladığı "Karanlığın Gölgesi", "Yüz Yüze"deki Jenny'nin karabasanlı rüyalarından farksız.

Yönetmen "ölümün" gölge gibi yakasına yapıştığı genç, çocuklu bir ailenin öyküsünü anlatıyor. Kızları gölde boğulan Laura ve John, Venedik'e giderler. Mimar olan John, burada ünlü bir kilisenin onarımı ile ilgilenir. Laura ise birisi kör, iki yaşlı rahibe ile dost olur. Kör rahibe John'un başına büyük bir kaza geleceğini hisseder ve bunu Laura'ya söyler. Film gerçekten de John'un Venedik sokaklarında garip bir biçimde öldürülmesiyle son bulur.

Görüldüğü gibi Roeg'in karşımıza çıkardığı dünya Bergman'ınkinden de karamsar. "Karanlığın Gölgesi"nde kadercilik var; boyuneğme var; büyüye, ruhlara, önzesiye inanma var; dinsel öğeler var. Topluma, insana, insanın geleceğine bakış konusunda idealist dünya görüşünün en koyu biçimiyle Roeg'in filminde yansıdığını görüyoruz. Film, her toplumda varolan gerici, batıl inançları haklı çıkarıyor; insanın kaderinden kaçamayacağını, buna razı olması gerektiğini düşündürtüyor.

Eski bir görüntü yönetmeni olan Roeg, anlatmak istediklerini amacına uygun, çarpıcı, etkili bir biçim içinde sinemalaştırmış. Örneğin Venedik kenti, doğal dekor olarak, sinemada belki de ilk kez bu denli soğuk, karanlık, tüyler ürpertici bir biçimde kullanılmış. Bizce "Karanlığın Gölgesi" yaygınlaştırdığı ideoloji ile mevsimin en gerici, en karşı çıkılması gereken yapıtlarından biri. Bereket, film, tüm biçimsel özelliklerine karşılık, buz gibi öyküsüyle geniş bir ilgi toplamıyor.

"OYUN" dergisi yeniden çıkıyor

1940'ların ilk yarısında çıkmaya başlamış olan ve daha sonra yayın hayatına son veren "Oyun" dergisinin yeniden çıkacağı bildirildi. Tiyatromuza yararlı bir hizmet yapmış olan "Oyun" dergisinin tekrar yayın hazırlıklarına başladığını kurucuları adına bildiren S. Günay Akarsu, tiyatro çevrelerinden yazı çeviri ve öneriler beklediklerini açıkladı.

"Oyun" dergisinin çıkış amacı, bir dönüm noktasına gelen tiyatromuzun içine düştüğü bunalımdan çıkış yolu bulmasına katkıda bulunmak olarak belirtilmektedir. Ayrıca dergi Türkiye tiyatrosunun geleceğine ışık tutmaya çalışırken, yeni seyirci kesimlerini tiyatroya kazanmak için neler yapılması gerektiğini araştıracaktır. Geniş kitlelerin etkisiyle Tiyatro'da yeniden birimlenmesi hedefini gözönünde tutacaktır.

"Oyun" dergisinin bilimsel, tahlilci bir yaklaşımla tiyatromuzun sorunlarına eğilmeyi bir çalışma yöntemi olarak benimserken, amatör tiyatrolar konusuna da önemle eğileceği belirtilmektedir.

Aşık Nesimi Çimen Paris'e gitti

Tanınmış halk ozanlarından Aşık Nesimi Çimen, Fransız Radyo TV Kurumunun çağrılısı olarak, 5 Aralık Salı Günü Paris'e gitti.

Aşık Nesimi Çimen'in Paris'te kendisiyle ilgili olarak yapılacak bir radyo programına katılacağı öğrenildi.

Aşık Nesimi Çimen sonra yedi aylık bir gezi daha yapacak ve İngiltere, İsveç, Danimarka, Hollanda, Almanya gibi çeşitli ülkelerde dinletiler verecek.

Nesimi Çimen'in dış gezisinin 1979 yılının Haziran ayı sonlarına dek süreceği belirtildi.

Çukurova Gazeteciler Cemiyeti "Fotoğraf ve Karikatür Sergisi" açtı

Çukurova Gazeteciler Cemiyeti kendi çalışmalarını "1. Fotoğraf ve Çizivizyon-Karikatür Sergisi" adı ile sergiledi. Sergide cemiyet tarafından her yıl düzenlenen fotoğraf yarışmalarında ödül alan yapıtlarla, TRT Televizyonunun 10. kuruluş yıldönümü nedeniyle hazırlanan TV karikatürlerine de yer veriliyor.

Sergi Çukurova Gazeteciler Cemiyeti salonunda 12 Aralık akşamına kadar ziyaretçilere açık tutulacak.

"Güneşin Çocukları" Ankara Devlet Tiyatrosunda

Devlet Tiyatrosu, büyük Sovyet yazarı Maksim Gorki'nin "Güneş'in Çocukları" adlı oyununu dünden itibaren Ankara'da oynamaya başlamıştır.

Büyük Tiyatro'da yedi kez sunulacak olan oyun Kerim Afşar tarafından yönetilmiş, dekor ve giysilerini Gönenç Öktem hazırlamıştır.

"Güneşin Çocukları" adlı oyunda şu oyuncular görev almaktadır: Haluk Kurdoğlu, Canan Mete, Gülgün Kutlu, Çetin Tekindor, Alpay İzburak, Beyhan Güven, Sadrettin Kılınç, Ferdi Merter, Savaş Başar, Gönül Orbey, Mazhar Alanson, Emre Alpago, Adnan Biricik, Orhan Güney.

necati güngör
SEVGİ EKMEKTİR
HİKAYELER yeryüzü yayınları
Genel Dağıtım: GE DA

Mao Zedung
Kültür Sanat ve Edebiyat Üzerine
Bu derlemede 1927 - 1965 yılları arasında, Mao Zedung'un sanat ve edebiyat üzerine yazdığı 17 makale yer almaktadır. Makalelerden bir kısmı Türkiye'de ilk defa yayınlanmaktadır.
AYDINLIK YAYINLARI
Cağaloğlu-İstanbul
ÇIKTI

7den 70e spor... 7den 70e spor...

Avrupa Şampiyon Kulüpler Turnuvasında Belçika şampiyonu ile oynayacak olan Eczacıbaşı takımı...

Avrupa Şampiyon Kulüpler Voleybol Turnuvasında

Eczacıbaşı Voleybol Takımı Belçika Şampiyonu ile bugün karşılaşıyor

İSTANBUL (ÖZEL)

Avrupa Şampiyon Kulüpler Voleybol Turnuvası'nda Türkiye'yi temsil eden Eczacıbaşı Voleybol Takımı bugün Belçika şampiyonu İbis Kortrijik takımı ile İstanbul'da karşılaşıyor.

İkinci turun ilk karşılaşması için İstanbul'a gelen Belçika şampiyonu Kontrijik'ı antrenörü Eczacıbaşı'nı tanımadıklarını, fakat hem Türkiye'de, hem de Belçika'da yapılacak karşılaşmaları kazanacak güçte olduğunu ifade etti. Eczacıbaşı takımı ise bu turnuvada daha önceki turda yaptığı karşılaşmalarda Arnavutluk şampiyonu Dinamo Tiran ile oynamış, ilk maçı 3-0 kaybetmiş, ikinci maçı 3-1 kazanmış, Arnavutluk takımı oyuncularının lisansını ibraz edemeyince ikinci tura geçme hakkını kazanmıştı.

İstanbul Altunizade Spor Salonunda saat 13.00'de karşılaşacak olan takımların şu kadroları ile oynaması bekleniyor:

ECZACIBAŞI: Oktay, Mitev, Ata, Serdar, Zeki, Uğur, Faruk, Selim.

İBİSKONTRİJİK: Maes, Van Gheluwe, Beke, Staelens, Varesse, Boghemens, Claerman, Creupelandt, Dirk Van Este.

Son antrenmanda sakatlanan Kontrijik'in as oyuncularından Philippe'nin oynama ihtimalinin zayıf olduğu gelen haberler arasında.

Şike iddiaları artarken

Nevzat IŞILTAN

Türkiye Liglerinin birinci yarılarının sonlarına yaklaştığımız şu günlerde kamuoyunu en fazla meşgul eden konuların başında yine şike iddiaları geliyor.

Liglerde bir yanda birincilik yarışı hızlanırken, bir yandan da kümede kalma mücadelesi kızışıyor. Kulüp yöneticileri, taraftarlarını maçlarını desteklemeleri amacıyla çeşitli şehirlere ücretsiz taşırken, bir yandan da şike söylentilerinde büyük meblağların lafı ediliyor. Bu paraları kimin ödediği konusuna gelince, takımlar arasındaki rekabeti kızıştırmaktan kimler yarar sağlıyorsa tabii ki onlar ödüyor diye bu soruyu cevaplamak kolay.

Rekabetin kızışması ve peşinden şike iddialarının yoğunlaşması karşısında Federasyon yetkilileri ne yapıyor? Federasyon her zaman olduğu gibi demeç üstüne demeç veriyor. Bu demeçlerde şike yapan takımlar, oyuncu, teknik adam ve yöneticilere ne gibi cezalar verileceği açıklanıyor. Takımların puanlarının silineceği, bir alt kümeye indirileceği vs. gibi tedbirler getirileceği söyleniyor. Burada verilen cezaların şeklini tartışacak değiliz. Bizim tartışmak istediğimiz şu: Şike olayları acaba şu veya bu kötü niyetli kişilerin davranışları sonucunda mı ortaya çıkıyor, yoksa bu Türkiye'de uygulanan spor anlayışının, spor siyasetinin bir sonucu mu? Kısaca şike sorunu kişilere bağlı bir olgu mu, yoksa yapısal bir olay mı? Esas tartışılması gereken konu bu.

Futbolcuların köle gibi alınıp satıldığı, sporcuların açık artırma ile takım değiştirdiği rekabetin, "Ne pahasına olursa olsun kazanalım" anlayışının tribünlerdeki kitlelerden, sokaktaki vatandaşa kadar herkesin beynine her gün şırınga edildiği bir ülkede şike denilen olayın cezalarla önleneceğine, ortadan kaldırılabileceğine kimsenin inanacağını pek sanmıyoruz.

Federasyondan, sporla uğraşan, sporu yönetenlerden istenilen, sorunun bu yönüne eğilinmesi, çözüm için bu meseleye bir çözüm getirilmesidir.

Ülke sporuna ahtapot kolları gibi elini atmış, sporu yozlaştıran, tüm insani değerleri ortadan kaldıran "spor ağalarının", para babalarının, emperyalist spor anlayışının ortadan kaldırılması için mücadele edilmelidir, onların tehditlerine göğüs gerilmeli, bu çevrelerden gelecek baskılara boyun eğilmemelidir.

KISA/KISA

Basketbol Federasyonu Başkanı Uğur Erel boş bulunan İdari İşler Sekreterliğine Şefik Sivrikaya Yasal İşler Danışmanlığına Avukat Gül Güven ile Avukat Adil Özkol ayrıca boş bulunan üyeliği de Mesut Kütük'ün getirildiğini açıkladı.

Gençlerbirliği kalecisi Mustafa Kalkandelen üç gündür kamuoyunu çalkalayan şike olayı üzerine tazminat davası açtı. Mustafa Kalkandelen, yaptığı açıklamada kendisini asılsız yere ihbar edenlerin hakim önünde hesap verecekleri ni söyledi.

Ankaragücü Kulübü Başkanı Sabri Mermutlu ise "adaletin vereceği karara saygılı olacaklarını" açıkladı.

Futbol Federasyonu geçen Çarşamba günü Kırklareli'nde oynanması gereken Kırklarelispor-Galatasaray (B) takımlar maçını ileri bir tarihe erteledi. Çarşamba günkü maça Galatasaray takımı kötü hava koşulları nedeniyle geç çıkmıştı.

Federasyon Kupası Bireysel Kros Birinciliği bugün Adana'da koşuluyor.

15 bölgeden 75 sporcunun katılacağı yarışmalar 17 Aralık'ta Bulgaristan'da yapılacak olan kros birinciliklerine hazırlık mahiyeti taşıyor.

Dünya Vücut Geliştirme Şampiyonası bugün Madrit'te başlıyor. Türkiye bu şampiyonaya orta boyda Ahmet Enünlü, kısa boyda ise Erdal Ekşi ile katılıyor.

Basketbol Federasyonu Avrupa Kupası nedeniyle ertelediği Eczacıbaşı-Efes Pilsen, Tofaş SAS-Yenişehir Meysu maçlarının 20 Aralık Çarşamba günü yapılmasını kararlaştırdı.

(A) Milli Takımı Eylül 1979'da bir turnuvaya katılacak

(A) Milli Takımı Şubatta Cezayir'le karşılaşacak

Futbol Federasyonu 1-15 Eylül 1979 tarihinde Seul'de düzenlenecek uluslararası turnuvaya (A) Milli Takımımızın katılmasını kararlaştırdı.

Güney Kore Futbol Federasyonunun yaptığı teklifi olumlu karşılayan yetkililer bu faaliyetin 1979 yılı içinde konulmasını uygun görmüşlerdir. Alınan bilgilere göre Futbol Federasyonu bu turnuvaya Milli Takımın ilerisi için ümit veren genç oyuncularla takviyeli olarak gönderecek.

(A) Milli Takımımız, 28 Şubat'ta Bursa'da Cezayir ile karşılaşacak.

Ayrıca, Avrupa Uluslar Kupasına hazırlanmak için (A) Milli Futbol Takımımız, 28 Şubat 1979 tarihinde Cezayir ile Bursa'da özel bir karşılaşma yapacaktır. Avrupa Uluslar Kupasında Malta ve B.Almanya ile oynayacağımız karşılaşmalara hazırlık mahiyetini taşıyacak olan bu karşılaşmanın rövanşı 24 Ekim 1979 tarihinde Cezayir'de yapılacaktır.

Öte yandan, Milli Takımımızın oynayacağı diğer hazırlık maçlarının programlanması eğitim dairesince yapılmaktadır.

Amatör Milli Takımı pazartesi günü kampa giriyor

1980 Moskova Olimpiyatları ile Avusturya Amatör Milli Takımı ile yapacağı maça hazırlanan Amatör Milli Takımı Pazartesi günü Mersinli Ahmet kamp tesislerinde kampa girecek.

Amatör Milli Takım aday kadrosunda şu futbolcular bulunuyor:

Arif (Güneşspor), Sinan (Eskişehirspor), Mehmet (Gaziantep), Mustafa, Mustafa Ulucan (Adanaspor), Hayrettin (İstanbulspor), Süleyman (Beşiktaş), Zeki (Batı Berlin Türkspor), Peyami (Berlin Zehlendorf), Cumhur (Berlin Yesilyurt), İlyas (Herta Berlin), Tunç (Berlin Atalayspor), Melih (Göztepe), Erol (Düzcespor). İsmet (Ankara Muhafızgücü), Ersen (İzmir Denizgücü), Aykut (Sakaryaspor), Oğuz (Sarıyer), Ümit (M. Yenişehir), Hayrettin (Konya Karagücü), Çetin (Lüleburgazspor), Yaşar (Sakarya Yıldırımspor).

Atletizm Federasyonunun Truva Bayrak koşusundaki tavrı kınandı

ÇANAKKALE

Beden Terbiyesi Çanakkale Bölge Müdürlüğü'nce düzenlenen geleneksel 13. Truva Bayrak Koşusu'nda Atletizm Federasyonunun takındığı tavır, bu spora yakın çevrelerce kınandı.

Çekişmeli geçen Bayrak Koşusu ile ilgili olarak bir açıklama yapan Bölge Müdürü Gürer Korkmaz "Koşuya katılma oranının az olmasına Atletizm Federasyonu'nun tutumu neden oldu dedi.

Bölge Müdürü Gürer Korkmaz daha sonra sözlerine şunları ekledi:

"Atletizm Federasyonu'nun program dışı düzenlediği Kros Milli Takım seçmeleri, Truva Bayrak Koşusu'na katılan takım adetlerinin önemli bir oranda düşmesine neden olmuştur. Atletizm Federasyonu bir yerde program dışı düzenlediği Kros Milli Takım seçmeleriyle kendi faaliyetini kendisi engellemiştir."

Futbol Federasyonu Başkanı

Sayarı: "Yabancı futbolcu konusu sezon sonunda yeniden ele alınıp, düzenlenecek

ANKARA

Futbol Federasyonu Başkanı Güngör Sayarı, yabancı futbolcu konusunda sezon sonunda yeniden ele alınıp bir karar verileceğini belirtti.

Sayarı, yabancı futbolcuların Türk futboluna yaptığı katkılarının incelendiğini belirterek şunları belirtti:

"Yabancı futbolcuların neler getirdiği, neler götürdüğü tartışma konusudur. Türkiye liglerinde Türk futboluna yararlı futbolcular bulunduğunu, buna karşın milyonlar ödendiği halde bir yararı olmayan yabancı futbolcuların da bulunduğu bir gerçektir. Yeni mevsim sonunda bu durumun bir tahlilini yapacağız. Şu anda dövizle ilgili ekonomik sorunlarımızın bulunduğu da ortadadır."

Günün Programı

BİRİNCİ TÜRKİYE LİGİ

Birinci Türkiye Ligine bugün İstanbul'da yapılacak Galatasaray-Göztepe karşılaşması ile devam edilecek.

Son haftalarda başarılı sonuçlar alarak 4. sıraya kadar yükselen Galatasaray ile ligin başlarından beri lig sıralamasının üst sıralarında yer alan Göztepe arasındaki karşılaşma İstanbul İnönü Stadı'nda saat 14.00'de başlayacak.

İKİNCİ TÜRKİYE LİGİ

İkinci Türkiye Liginde de bugün tek karşılaşma yapılacak. Ankara 19 Mayıs Stadında saat 14.00'de yapılacak olan karşılaşma geçen hafta içinde ortaya çıkan şike iddiaları, Rizespor'un grubunda iddialı olması ve Ankara Demirspor'un bu maça iyi hazırlanması gibi özellikleriyle önem taşıyor.

TÜRKİYE DEPLASMANLI BASKETBOL LİGİ

Türkiye Deplasmanlı Basketbol 1. ve 2. Ligine bugün yapılacak 8 karşılaşma ile devam edilecek. Karşılaşmaların programı şöyle:

Ankara Atatürk Spor Salonu.
13.00 ODTÜ-Mülkiye (2. Lig)
14.30 MTA Kolej (2. Lig)
16.00 Ormanspor-Muhafızgücü (2. Lig)
İstanbul Spor Sarayı
13.30 Taçspor-M.Yenişehir
15.00 Galatasaray-Şekerspor
Bursa Atatürk Spor Salonu
16.00 Tofaş SAS-Eczacıbaşı
İzmir Atatürk Spor Salonu
17.30 Karşıyaka-Beşiktaş
Adana'da
17.30 Adana Demirspor-İTÜ (2. Lig)

TÜRKİYE DEPLASMANLI VOLEYBOL LİGİ

Türkiye Deplasmanlı Voleybol Ligi'nde bu hafta Ankara'da ve İstanbul'da iki karşılaşma yapılacak. Maçların programı şöyle:

İstanbul Anadolu Spor Salonu
13.00 Taçspor-DSİ Spor
Ankara Selim Sırrı Tarcan Salonu
13.00 SSK-Maltepe

AYDINLIK YAYINLARI
AP HÜKÜMETİNİN 1970'DE HAZIRLATTIĞI MHP DOSYASI

İSTANBUL'DA İKİ ÖĞRETİM GÖREVLİSİNİN EVİ BOMBALANDI

FAŞİST SALDIRI SONUCU AĞIR YARALANAN PROF. NECDET BULUT DÜN ÖLDÜ

- Adana'da bir kişi daha öldürüldü
- Gene Adana'da 7 komandonun kaldığı evde çok sayıda nüfus cüzdanı bulundu

HABER MERKEZİ

12 gün önce eşi ve oğlu ile birlikte silahlı saldırıya uğrayan KTÜ Öğretim görevlisi Prof. Dr. Necdet Bulut dün tedavi edildiği Hacettepe Hastanesinde kurtarılamayarak öldü.

Karadeniz Teknik Üniversitesi Bilgisayar Merkezi Müdürü olan Prof. Dr. Necdet Bulut 26 Kasım Pazar gecesi yanında eşi ve oğlu ile evine giderken yolda pusu kuran silahlı saldırganların açtığı ateş sonucu ağır yaralanmıştı. Olaydan sonra Trabzon Devlet Hastanesine kaldırılan Dr. Necdet Bulut durumunun ağırlaşması üzerine Ankara Hacettepe Hastanesine getirildi. Prof. Dr. Necdet Bulut Hacettepe Hastanesinde bütün çabalara rağmen dün girdiği komadan çıkamayarak öldü.

Bulut'un ölümü üzerine, çeşitli kuruluşlar yayınladıkları bildirilerle, Bulut'un ölümüne yol açan faşist saldırıyı protesto ettiler.

İSTANBUL'DA

Önceki gün saat 07.40 sıralarında Gayrettepe, Yıldız posta caddesi saatçı Bayırı sokak 26 sayılı Yeşil apartmanının 20 sayılı dairesinde oturan DGSA öğretim görevlisi Prof. Arsen Yapaner'in kapısı önüne konan patlayıcı maddenin patlaması sonucu ev hasar gördü. Aynı patlama sırasında karşı dairede oturmakta olan Şişli Siyasal Bilimler Yüksek Okulu öğretim görevlisi Ahmet Bayrak'ın evi de hasar gördü.

İstanbul Devlet Güzel Sanatlar Akademisi Yönetim Kurulu yaptığı açıklamada, Prof. Yapaner'in evinin önüne bomba konmasını protesto etti.

● Gene önceki gece saat 00.30 sıralarında DEMAKD adlı derneğin, Beşiktaş, eski Yıldız Caddesi üzerinde bulunan binası kırmızı renkli Anadol bir otomobilin içinde bulunan kişiler tarafından kurşunlandı.

● Anadoluhisarı Spor Akademisinde dün çatışma çıktı, öğretime 12 Aralık Salı gününe kadar ara verildi. Olayla ilgili olarak üç kişi gözaltına alındı.

ADANA'DA

Adana'nın Ziyapaşa Bulvarı Adliye civarında dün sabah 8.30 sıralarında iki grup arasında meydana gelen çatışma sonucu, camcı olduğu bildirilen Mehmet Beyazıtoğlu olay yerinde öldü. Olay sırasında İktisadi Ticari İlimler Akademisi öğrencisi olduğu belirtilen Oktay Demirel'de hafif olarak yaralandı.

● Adana Mühendislik okulunda okuyan 7 komandonun evinde yapılan aramada çok sayıda Nüfus Hüviyet Cüzdanı bulundu.

● Öte yandan önceki gün Ticaret Lisesi öğrencisi Nadir Uğurluel'i öldürenin aynı okuldan ayrılma Bilâl Şahin olduğu açıklandı.

BURSA'DA

Bursa Tıp Fakültesinde çıkan kavgada dört öğrenci yaralandı. Komandoların derste bulunan öğrencilere sopalarla saldırması üzerine çıkan kavgada Sait Atalay, Emre Özbey, Tahsin Kaplan ve Mehmet Koz adlı öğrenciler çeşitli yerlerinden yaralanarak hastaneye kaldırıldılar. Tıp Fakültesi Yönetim Kurulu çıkan olay üzerine toplandı ve öğretime salı gününe kadar ara verilmesini kararlaştırdı.

ANKARA'DA

Motor Sanat Meslek Lisesi öğrencilerinin yemek yediği bir sırada sayıları 150 kadar olan komando, taş ve sopalarla öğrencilere saldırdılar. Komandoların saldırısına engel olmak isteyen öğrencilerden biri tabanca ile yaralandı. Gazi Eğitim Enstitüsü ve Teknik Yüksek Öğretmen Okullarından geldikleri bildirilen komandoların saldırısında üç öğrenci taş ve sopalarla yaralandı. Yaralı öğrencilerin isimleri şöyle: Resul Kırdemir, Güliz Okutay ve Muzaffer Mutlu.

Saldırıya uğrayan öğrenciler komando saldırısında başı çekenlerin Ramazan Çatalkaya, Arif Yüce, Salim Açıkgöz, Mehmet Tokcan ve Nazmi adlı kişilerin olduğunu söylediler.

İZMİR'DE YAKALANAN TİKKO'CU POLİSİ ALDIĞI EMİR ÜZERİNE VURDUĞUNU SÖYLEDİ

Toplum Polisi Amiri Mustafa Can'ı kurşunlayarak yaralayan "TİKKO"cu Levent Kepenek dün 3. Ağır Ceza Mahkemesinde yargılandı.

"TİKKO"cu Levent Kepenek, Mahkemede Örgütten aldığı emri yerine getirdiğini belirtti.

TARSUS'TA

Huzurkent kasabasında Cengiz Bahar adlı ortaokul öğretmeninin evi önceki gece kurşunlandı.

TELEVİZYON

17.00 HABERLER
17.05 TATLI BELA
17.30 FLIPPER:
18.00 ATLI KARINCA:
Okul öncesi çocuklara yönelik programda sunuculuk oyunu ve İnsan Hakları Haftası konu ediliyor.
18.30 YAŞAYAN DENİZ
Güney Kutbu Denizleri Altında adlı bölümü yayınlanacak.
19.30 LOGAN'IN KAÇIŞI:
14 bölümlük yeni dizinin ilk bölümünde Logan ve kız arkadaşı mabed diye bildikleri bir yeri aramak için serüvenden serüvene koşarlar.
20.30 HABERLER
21.10 BEŞ DAKİKA
"Av" adlı bu bölümde rol alan sanatçılar, Şener Gökkaya, Metin Bilgin, Savaş Yurttaş, Metin Çoşkun, Osman Yurdaer.
21.15 GÜNEŞ
22.00 ZAMAN ZAMAN İÇİNDE:
Halit Kıvanç'ın sunduğu eğlence programına katılanlar: Erol Evgin, Muzaffer Akgün, Zekai tunca, Celal Şahin, Balansı Metin,Sezer Güvenirgil.
23.00 BARETTA
Dizi filmin "Şapkamı Çıkarabilirim" adlı bölümü yayınlanacak.
23.50 HABERLER

RADYO

TRT 1

05.00 Açılış
05.05 Günaydın
07.02 Köye Haberler
07.30 HABERLER
10.01 Arkası Yarın
10.21 Oyun Havaları
10.30 Hafta Sonu
13.00 HABERLER
15.00 Kısa Haberler
15.20 Türküler
15.40 Üç Soru Üç İstek
16.05 Çok Sesli Koro
16.40 Tangolar
17.02 Dilek Kutusu
17.50 Hafif Müzik
19.00 HABERLER
20.15 Konuşa Konuşa
21.02 Türkçe Sözlü Hafif Müzik
21.30 Dinleyici İstekleri
22.02 Hafif Batı Müziği
23.00 HABERLER
23.10 Cumartesiden Pazara
01.00 Kapanış

TRT 2

08.00 Açılış
08.02 Gün Başlıyor
09.00 Gel Oyna Gül Oyna
09.40 Dünden Bugüne Radyoculuğumuz
11.00 Taş Plaklarda
11.35 Onlarda Çocuktu
13.00 HABERLER
13.15 Saz Eserleri
14.00 Öğretmenler Odası
14.40 Çevre Sorunları
15.00 Türküler
15.30 Trafik
15.50 Folklorumuzden
16.20 Arkası Yarın
17.00 Şarkılar
17.30 Yurttan Sesler
18.45 Türküler
19.00 HABERLER
20.15 Çok Sesli Koro
20.30 Haftanın Ülkesi
21.30 Erkekler Faslı
23.00 Caz Sevenler İçin
23.30 HABERLER
23.35 Şarkılar
23.55 Kapanış

TRT 3

07.00 Açılış
07.02 Güne Başlarken
08.00 Sabah İçin
10.00 Çeşitli Sololar
11.00 Öğleye Doğru
12.30 Şan Soloları
13.30 Müzik Köşesi
15.00 Günün Konseri
16.30 Müzikle Yaşayanlar
17.30 Oda Müziği
18.00 Çay Saati
20.00 Sizin Seçtikleriniz
22.00 Lied Saati
23.00 Gecenin Getirdikleri
24.00 Gece ve Müzik
01.00 Kapanış

SBF'DE ÖĞRENİM...

(Baştarafı 1. Sayfada)

mişlerdi. Evet, polisin öğrencilere saldırmasının, öğrenim özgürlüğü ve can güvenliği ortamıyla bağdaşmadığı açıktır. Bu noktada okul yöneticileri ile birleşmemek mümkün değildir.

Ancak burada üzerinde ciddiyetle durulması gereken bir sorun daha var. Geçen yıl SBF, uzun bir süre kapalı kalmıştı. Bu yıl ise daha okullar açılalı bir ay kadar olmasına rağmen SBF birkaç kez kapandı. Okulun kapatılmasına, öğrencileri polisle, polisi öğretim üyeleriyle karşı karşıya getiren politika neydi?

Bu politika, bazı öğrencileri savundukları fikirlerden dolayı okula almama politikasıdır. Bugün SBF'de ''Ülkücüleri okula almama'' şeklinde görülen bu politika, artık giderek hangi görüşten olursa olsun beğenmediği fikirden öğrencileri okullara sokmama tutumuna dönüşmektedir. Bu tutum okullarda öğrenciler arasında özgür ve demokratik bir tartışma ortamını ortadan kaldırmaya, demokrasi düşmanlığı ve zorbalığa dönüşmektedir. Bütün bunlar sahte TKP'nin gençlik içindeki uzantısı İGD'nin ve sahte solcuların günlük politikası ve eylem çizgisi haline gelmiştir.

Önceki günkü olaylar bu eylem çizgisinin bir sonucuydu. Polisin öğrencilere ve öğretim üyelerine saldırmasına İGD'lilerin de kışkırttığı SBF—DER yöneticilerinin ''Ülkücüleri okula sokmama'', girerlerse de ''Okul içinde hesabını görme'' anlayışı neden oldu. Okul içinde maceracıların kendilerine sataşmasını fırsat bilen Ülkü Ocaklı komandoların karşılık vermesi üzerine, derse devam etmek imkansız hale geldi. Ders veren öğretim üyelerinin müdahalesiyle polisle öğrenciler arasındaki gerginlik büyümeden yatıştı. Polisler ülkücüleri okulun dışına çıkartmak istediler. Ancak tam bu sırada dernek yöneticileri peşine taktıkları öğrencilerle birlikte komandolara saldırmaya kalkıştılar. Polis buna engel olmak istedi. Böylece öğrencilerle polis karşı karşıya getirildi. Öğrencilere saldıran polis kendisine müdahale etmek isteyen başta Dekan Cevat Geray olmak üzere birçok öğretim üyesini hırpaladı. Ardından Basın Yayın Yüksek Okulu basıldı, öğrenciler coplandı. Onlarca öğrenci yaralandı. Semtte terör estirildi, kahvehaneler basıldı, sokaklarda evlerine giden yurttaşların üstleri arandı.

Daha vahim sonuçlara yol açabilecek olan polis saldırısına revizyonist ve maceracı eylem çizgisi kaynak teşkil etmiştir. Çünkü izlenen bu çizgi başıbozuk ve provokasyona açıktır. Haklı bir zemine dayanmamaktadır. Öğrencilerin fikirlerinden dolayı okula alınmaması zorbalıktır. Bu zorbalığın başını geçmişte Ülkü Ocaklı komandolar çekiyordu. Bugün de hakimiyetlerini sürdürebildikleri yerlerde aynı tutumu devam ettirmeye çalışıyorlar. Ama şimdi aynı şeyi revizyonistler ve sahte solcular da yapmaktadır. Onlar aynı zorba tutumlarını, bu yanlış çizgilerini eleştiren, karşı çıkan öğrencilere, devrimcilere de uygulamaya çalışmaktadırlar. Nitekim, yine okula ülkücülerin geldiği 20 Kasım günü aynı tutumlara karşı çıkan devrimcilere saldırmak istediler. Daha sonra yapılan forumlarda da devrimcilerin söz hakkını ellerinden almak istediler.

Öğrencileri görüşlerinden dolayı okula sokmama tutumunun altında bir başka neden daha vardır. O da öğrenci kitlesine güvenmemek, savundukları fikirlere güvenmemektir. Devrimciler fikirlerine ve öğrenci kitlesine güveniyorlar. Türkiye çapında okullarda faşist saldırganlığı tecrit eden işte bu binlerce öğrencinin gücü ve mücadelesidir.

Okullarda öğrenim özgürlüğü ve can güvenliğini sağlamanın yolu, kendisine aykırı gördüğü fikirleri kaba kuvvetle değil, demokratik bir ortamda çözmektir. Görüşleri ne olursa olsun, ölmek ya da yaralanmak kavgusu duymadan bütün öğrencilerin okullarına girebilmesini savunmaktır. Gençliği birleştirecek olan siyaset budur. Öğrenim özgürlüğü ve can güvenliği gençliği bölen, demokrasi ortamını yokeden, gençliği birbirine kırdırtan revizyonist zincirin parçalanmasıyla gerçekleşecektir. Bugün artık tecrit olan faşist saldırganlığı altetmenin yolu da buradan geçmektedir. Öğrenci kitlesi revizyonist ve sahte solcu barikatları aşacaktır. SBF öğrencilerinin önündeki görev de budur.

Geray...

(Baştarafı 1. Sayfada)

larını SBF'de de sürdürmek isteyen sahte solcular, "Faşistler gibi DGB-lileri de okula almayacağız'' diye propaganda yürüttüler.Bunun üzerine okul yönetimiyle konuşan DGB'li öğrenciler öğrenim haklarının ellerinden alınmak istendiğini belirttiler.Okul yöneticileri ise böyle bir şeyin söz konusu olamayacağını, bütün olup bitenleri bildiklerini söylediler.

Sahte solcuların yaptıkları bu zorbalığa karşı görüşlerine başvurduğumuz SBF Dekanı Prof. Cevat Geray, "Bizim tutumumuz açıktır, görüşlerinden dolayı hiç bir öğrencinin öğrenim özgürlüğü kısıtlanamaz.Biz bunun için savaşıyoruz." dedi.

Cevat Geray, Basın Yayın Yüksek Okulunda meydana gelen olaylara karşı, Okul Müdürü Yılmaz Günal'ın gerekli tedbirleri aldığını da sözlerine ekledi.

ADANA'DA SAHTE SOLCULAR İKİ LİSEDE ZORLA BOYKOT YAPTIRIYORLAR

Sahte solcular Adana Borsa lisesinde de olaylara neden oldular. Öğrencilerden bağımsız boykot kararı alarak okulu işgal ettiler. Boykota katılmak istemedikleri için okuldan çıkmaya çalışan öğrencileri dışarı bırakmayan sahte solcular polisin müdahalesine yolaçtılar. Polis ve jandarma okulu panzerlerle kuşattı. Havanın gerginleşmesi üzerine gruplardan polise, polisten de kitleye ateş açıldığı görüldü.

Olay yerine gelen Adana Valisi, jandarma bölge komutanı ve emniyet müdürü ile öğrenci temsilcisi arasında yapılan pazırlıktan sonra öğrenciler dışarı çıkabildiler. Okulu işgal edenlerin pencereye astıkları pankartlardan H.Kurtuluşu, Kurtuluş ve Devrimci-Yol gruplarından oldukları anlaşıldı.

Adana'da üç gun once öldürülen lise öğrencisinin polis tarafından katline yol açan olaylara sahte solcuların sebep olduğu bildiriliyor.

Halkın Kurtuluşu ve Halkın Birliği adlı sahte solcuların başını çektiği bir grup Adana Ticaret Lisesi öğrencilerini zorla boykota sürüklemek istemişti. Sahte solcuların öğrencilere zorbalıkla başlattıkları boykot ve daha sonra da yürüyüş sırasında polis topluluğa ateş açınca Nadir Uğurluer adlı öğrenci öldürülmüştü.

Halkın Birliği ve Halkın Kurtuluşu grupları daha sonra da Nadir Uğurluer adlı öğrencinin cenaze töreni sırasında devrimcilere saldırdılar. İmam Çakır, Müslim Ateş, Ayhan Çakır adlı sahte solcular İsmail Esen adlı öğrenciyi dövdüler, olay yerindeki Liseli öğrenciler ise "Sizler gençliği bölüyorsunuz, cenaze tüccarlığı yapıyorsunuz. Bu okulun tüm öğrencileri arkadaşlarının cenaze törenine katılma hakkına sahiptir'' şeklinde tepki gösterdiler.

SBF DEKANI PROF DR. CEVAT GERAY'IN AÇIKLAMASI

8.12.1978 tarihli gazetelerde SBF Dekanı Cevat Geray'ın polisçe tartaklandığına ilişkin haberler üzerine Geray kendisinin polisçe tartaklanmadığını, ancak polisin kendisine küfür ettiğini ve bazı güvenlik görevlilerinin de hakaretimiz davranışta bulunduklarını söyledi.

Almanya'dan...

(Baştarafı 1. Sayfada)

geçtikleri belirtilen komandolar buradan da çeşitli yollarla Federal Almanya'ya ulaşıyorlar. Türkiye'den Kuzey Kıbrıs'a gidip oradan kendilerine yakın yetkililerden sağladıkları belgelerle güney Kıbrıs'a geçtikleri belirtilen komandolar buradan da çeşitli yollarla Federal Almanya'ya ulaşıyorlar.

Alman yasalarına göre siyasal sığınma hakkı isteyenlere, haklarındaki soruşturma sonuçlanana kadar bu ülkede oturma ve çalışma izni veriliyor.

Daha sonra da Federal Almanya hükümeti Türkiye'deki Büyükelçiliği aracılığıyla Ankara'da Dışişleri Bakanlığı ve Adalet Bakanığı ile temasa geçerek bu kişilerin kendilerine ilişkin olarak ileri sürdükleri iddiaların geçerliliğini araştırıyor.

Bu yüzden Dışişleri ve Adalet Bakanlıklarının elinde bu türden birçok dosyanın biriktiği bildirildi.

Öte yandan Federal Almanya hükümetinin bu kadar çok sayıda komandonun ülkede birikmesinden endişe duyduğu öğrenildi. Federal Almanya güvenlik yetkilileri bu durumun Federal Almanya'da çalışan Türkiyeli işçilere karşı girişilen saldırıların daha da artmasına yol açabileceğine işaret ettiler.

DÜN DE İKİ KEZ YARGILANDIK

İSTANBUL (ÖZEL)

Gazetemiz hakkında açılan davalardan ikisinin daha duruşmasına dün İstanbul 3. ve 5. Ağır Ceza Mahkemelerinde başlandı. Bu davalarda 142/1. maddelere aykırı yayın yapıldığı iddia edilerek Yazı İşleri Müdürümüz hakkında 30 yıl hapis cezası istendi.

İddianamede gazetemizin Devrimci Sözlük köşesinde yayınlanan 'Milli Demokratik Devrim'' ve ''Proletarya Diktatörlüğü'' konulu yazılarda komünizm propagandası yapıldığı öne sürüldü. Dünkü duruşmalarda Yazı İşleri Müdürümüz Aydoğan büyüközden iddiaları reddederek, "Savcıların yazıların muhtevasını kasıtlı olarak çarpıttığını, yazıda olmayan cümleler ve yorumlarla suç yaratmaya çalıştığını, bu tutumun basın özgürlüğü üzerinde bir baskı niteliği taşıdığını'' söyledi.

Bilirkişi incelemesine başvurmayı kararlaştıran mahkeme heyetleri duruşmaları önümüzdeki yıla bıraktı.

Cumhurbaşkanı ile görüşen Kontenjan Senatörlerinden

NERMİN ABADAN UNAT: "MHP'NİN DURUMU SİYASİ PARTİLER YASASI AÇISINDAN İNCELENMELİ"

ANKARA (ANKA)

Çarşamba günü Cumhurbaşkanı Fahri Korutürk ile kontenjan senatörleri arasında yapılan görüşmede, Prof. Nermin Abadan Unat MHP'nin tutum ve davranışlarının siyasi partiler yasası açısından saptanması gerektiğini söyledi. TÜRK-İŞ Genel Başkanı Halil Tunç CHP-AP işbirliğini savunurken, Muhsin Batur, Zeyyat Baykara ve Fahri Çoker de siyasal partiler arasında diyalog kurulmasını istediler.

Bu arada Aslan Başer Kafaoğlu Cumhurbaşkanının yetkilerinin artırılması ve parlamentonun feshedilmesi gerektiğini ileri sürdü. Namık Kemal Şentürk ise AP ile CHP arasında işbirliği imkanının kalmadığı gerekçesiyle erken seçime gidilmesini istedi.

DENİZ BAYKAL: "RUSYA'DAN ELEKTRİK ALIMI GECİKECEK"

ANKARA (ÖZEL)

Enerji ve Tabii Kaynaklar Bakanı Deniz Baykal Rusya'dan elektrik alımının daha bir süre gecikeceğini söyledi. Ankara'da düzenlediği basın toplantısında Baykal, Türkiye ile Sovyetler Birliği arasında bir süre önce elektrik alımı için anlaşma yapıldığını hatırlatarak, "Hatlar, önümüzdeki birkaç aylık bir süre içinde tamamlanacak. Bir süre sonra da Sovyetler Birliği'nden elektrik almaya başlayacağız'' dedi.

Enerji hattının sipariş edilen trafoların teslimindeki gecikme nedeniyle tamamlanamadığı belirtiliyor.

Baykal ayrıca Suriye ile de elektrik alımını öngören bir proje üzerinde çalışmaların devam ettiğini bildirdi.

Öte yandan madenlerin devletçe işletilmesini öngören kanun hakkında bilgi veren Baykal bu kanunla 947 madenin devletçe işlenebileceğini söyledi.

CHP Parti okulunda konuşan Ecevit, Baskı Tasarılarını ve Toplumsal Anlaşmayı savundu

ANKARA (ÖZEL)

CHP Genel Merkezi tarafından düzenlenen parti eğitim merkezinin açılışında konuşan ve okulun ilk dersini veren CHP Genel Başkanı Bülent Ecevit son baskı tasarıları ile Toplumsal Anlaşmayı savundu.

Ecevit hazırladıkları baskı kanunlarına kendileri dışında demokrasiyi benimseyen soldan gelen eleştiriyi anlayışla dikkate alacaklarını belirtti ve şunları söyledi:

''Bizim doğrultumuzda olmasalar da hazırladığımız bu yasa tasarılarına karşı çıkan bu solcu çevrelerin eleştirilerini dikkatle değerlendiriyoruz. Fakat bir noktayı belirtmeden geçemeyeceğim. Önümüze bazı kuruluşlar tarafından hazırlanmış bu yasa tasarılarını eleştiren bildiriler geliyor. Bildirilerin altındaki imzaların arasında günaşırı silahlı eylemlere katılan, şiddet eylemlerine karışmış bazı silahlı grupların doğrultusundaki imzaların da bulunması dikkat çekicidir. Demokrasiyi benimsemiş solun eleştirisini dikkatlice değerlendiriyoruz. Demokrasi dışındaki güçlerle ortak imzalı bu eleştirileri aynı dikkatle ele alacağımızı söyleyemem.''

Bakanlığa bağlı mesleki yüksek okul öğrencilerine tek ders sınav hakkı tanındı

ANKARA(AA)

Milli Eğitim Bakanlığına bağlı Mesleki ve Teknik Yüksek Öğretmen Okullarında okuyan ve bir dersten başarısız oldukları için, 1977-78 öğretim yılında kayıtları silinen öğrencilere tek ders sınav hakkı tanındı. Sınavlar 22 Aralık Cuma günü yapılacak.

Bakanlıktan yapılan açıklamada, Ticaret ve Turizm Yüksek Öğretmen Okulu birinci ve ikinci sınıf öğrencilerinden, 1977-78 öğretim yılı sonunda üç dersten başarısız olarak kaydı silinen öğrencilere de bir yıla mahsus olmak üzere, bir üst sınıfa devam hakkı tanındı.

MHP yanlısı Öztokatlı, Kıbrıs'ta parti kuruyor

● Öztokatlı'nın arkasında Türk Ocakları Başkanı Fikret Kürşat ve bazı UBP Miletvekilleri var

LEFKOŞE (ÖZEL)

Kıbrıs Türk kesiminde hiç bir resmi görevi olmadığı halde kendisini Türkiye devletinin adadaki gizli bir temsilcisi gibi göstererek MHP propagandası yapan Selahattin Öztokatlı, Demokrat Parti isminde yeni bir parti kuruyor. Öztokatlı, parti kurma faaliyetlerini TC uyruklularının yoğun olarak bulunduğu Karpas bölgesinde sürdürüyor.

Aydınlık muhabirlerinin Karpas yöresinden aldıkları bilgiye göre, Selahattin Öztokatlı'nın faaliyetleri Kıbrıs'ta MHP'nin ileri gelenlerinden Türk Ocakları Derneği Başkanı Fikret Kürşat ve yandaşları tarafından destekleniyor. Son günlerde Kürşat'ın bazı UBP milletvekilleriyle birlikte Karpas'ta yoğun faaliyet içinde olduğu dikkati çekmekteydi. Ancak Kürşat çalışmalarını büyük bir gizlilik içerisinde yürütmüş, İçişleri Bakanı Orhan Bilgehan'ın da teşvikiyle TC uyruklulara Maraş'ta bir de spor kulübü kurdurtmuştu. Anadolu Spor Kulübü adı verilen bu kulüp için Halkçı Partinin bir binası da işgal edilmişti.

Öztokatlı, Demokrat Parti'yi kurma faaliyetleri içerisinde çeşitli gövde gösterileri düzenlemeye girişti. UBP'li köy muhtarlarını, örgüt başkanları ve delegelerini önceki gün Lefkoşe'ye getiren Öztokatlı, kent sokaklarında "Türkiye'ye bağlılık'' adı altında gösteriler düzenledi.

TC Yardım Heyetinden MHP yanlılarının vizesiyle bankalardan büyük krediler sağlayan ve yükümlülüklerini yerine getirmediği için Kıbrıs'tan çıkışı yasaklanan Öztokatlı, yine önceki gün Saray Otelinde MHP'lilerin ve bir kısım UBP'lilerin katıldığı bir toplantıya başkanlık etti. Öztokatlı, Başbakan Ecevit'e gönderilmek üzere hazırladığı bir yazı metnini toplantıya katılanlara imzalattı. Metinde toplumlararası görüşmelerin bir an önce başlaması için çaba sarfedildiği şu günlerde Rum düşmanlığı körükleniyor ve şöyle deniliyor:

"Yaptığı katliam, zulüm, işkence, ekonomik abluka yetmiyormuşçasına, bizleri doğup büyüdüğümüz bu topraklarımızdan itip defalarca göçmen durumuna düşüren ve süngü ile alamadığını aramızda nifak tohumları saçarak almaya heves eden hayalperest, şımarık kalleşliğin bütün vasıflarına haiz,, Rum icraatının tahakkuku şanlı ordumuzun hamlesiyle kursağında kalmıştır. Ne mutlu bizlere ana vatanımız halkıyla ordusuyla bütün olanaklarıyla her zaman her yerde kayıtsız şartsız daima yanımızdadır.''

TEŞEKKÜR

Değerli arkadaşımız,

BAKİ ANGIN'ın

faşist katiller tarafından
katledilmesi nedeniyle
gazetemize başsağlığı dileyen,
cenazesine katılan tüm kişi ve
kuruluşlara teşekkür ederiz.

AYDINLIK

"Türkiye'de...

(Baştarafı 1. Sayfada)

rı Hüsamettin Çelebi, Milliyet Gazetesi yazarı Örsan Öymen ile Aydınlık gazatesi yazarı Doğan Yurdakul katılıyor. Saat 16.30'da Bahçelievler'deki Arı Sinemasında yapılacak açık oturumun ilk bölümünde konuşmacılar kendi aralarında tartışacak daha sonra da dinleyicilerin yönelteceklerî yazılı sorular cevaplandıracaklar.

Romanya'da...

(Baştarafı 1. Sayfada)

tutulduğunu, bu yüzden darbenin Çekoslovakya'nın Bükreş büyükelçisi aracılığıyla planlandığını bildirdi. Çekoslovak Büyükelçi Hanak'ın, Çavuşeşku'ya karşı gizli bir muhalefet ve bozguncu faaliyetler yürüten Moskova yanlılarını bir araya getirerek bir "beşinci kol'' oluşturduğunu ve darbeyi bu beşinci kol aracılığıyla gerçekleştirmeye kalkıştığı açıklandı

Avusturya gazetesi, Varşova Paktı ülkelerinin, darbe planına bağlı olarak ''Sonbahar Manevraları'' adı altında bir tatbikat düzenleyerek Romanya'nın Bulgaristan ve Macaristan sınırında harekete geçtiklerini, ancak darbe girişiminin, Romanya tarafından kısa zamanda açığa çıkarıldığını haberine ekledi.

Bilindiği gibi, Romanya Devlet Başkanı Çavuşeşku'da , Romanya Devletinin 60. kuruluş yıldönümünde yaptığı konuşmada bu darbe girişimini kastederek, Sovyetler Birliği'ni uyarmış ve ''Romanya'nın devlet egemenliğine yönelecek bir dış müdahaleye tahammül göstermeyeceklerini'' açıklamıştı.

Devlet Memurlarının parmak izleri toplanıyor

İZMİR (ÖZEL)

Resmi dairelerde çalışan bütün devlet memurlarının parmak izlerinin tesbit edilme uygulaması devam ediyor.

Dün de Export'da görevli memurların parmak izleri alındı. Daha önce Ege Üniversitesi, SSK hastaneleri ve PTT'de çalışan memurların parmak izleri tesbit edilmişti. Ancak Ege Üniversitesinde çalışan memurların tepkisi üzerine buradaki uygulama yarıda kesildi. Yetkililer bu uygulamanın, İçişleri Bakanlığının ''Sivil savunma ve sabotajlara karşı önlem'' gerekçesiyle gönderdiği 769.161052 sayı 21/6/78 tarihli yazıya dayanılarak yapıldığını belirttiler.

Çağatay...

(Baştarafı 1. Sayfada)

lık ve Ulaştırma Bakanı Erol Kazım Andaç, Köyişleri ve Kooperatifler Bakanı Feridun Adahan, İçişleri Bakanı Orhan Zihni Bilgehan ve Turizm ve Tanıtma Bakanı Vedat Çelik'in oluşturulacak yeni Bakanlar Kurulunda görev almayacakları öğrenildi.

Erol Kazım Andaç ile, Feridun Adahan'ın Osman Örek ile birlikte UBP'den de koparak, bağımsız milletvekili olarak göreve devam edecekleri söyleniyor. Osman Örek, önceki gün verdiği demeçte, Çağatay kabinesinin göreve başlaması halinde UBP'den istifa edeceğini açıklamıştı.

Öte yandan, Çağatay'ın UBP Meclis grubu ile Parti Meclisinin tam desteğini sağladığı bildiriliyor.

Mustafa Çağatay'ın, grup tavsiyesine uyarak, bakanlık sayısını 6 veya 7'ye indirmesi ve Örek kabinesine güvensizlik belirten gruptan iki veya üç milletvekilini bakanlık görevine getirmesi bekleniyor.

Türk filosu Sovyetler Birliği'nden dönüyor

ODESSA (AA)

Sovyetler Birliği savaş gemilerinin daha önce Türkiye'ye gelmesine karşılık Sovyetler Birliği'ne giden Türk deniz filosu, gezisini tamamlayarak dönüyor.

Odessa Limanından ayrılmadan önce TASS Ajansına bir demeç veren Gayret ve Peyk muhriplerinin komutanı Koramiral Doğan Toktamış, "Bizi bir araya getiren deniz, bir dostluk denizi olmalıdır'' şeklinde konuştu.

KAYIP— Şebekemi, İETT kartımı ve kütüphane kartımı kaybettim. Hükümsüzdür.

NİYAZİ GÜN

KAYIP— Şebekemi, İETT kartımı yitirdim. Hükümsüzdür.

TÜRKAN DENER

KAYIP— Pasomu kaybettim. Hükümsüzdür.

EKREM ÖN

Doç. Bedrettin Cömert...

(Baştarafı 1. Sayfada)

Sanıkların kimlikleri olayda kullanılan 06 P.Z 917 plakalı kırmızı renkli otonun Abidinpaşa'daki Ülkücü Gençlik Derneği önünde görülmesi ve orada bulunan bir bakkaldan zeytin, domates, yeşil biber ve ekmek alıp aynı otoya binerek uzaklaşmaları sonucu tespit edildi. Bedrettin Cömert'in öldürüldüğü ve eşi Mariye Cömert'in yaralandığı Köroğlu sokakta sanıkların zeytin, ve biberden oluşan kahvaltılarını bulan polis tahkikat sonucu bu olayı meydana çıkarttı.

Yüceler, konuk Yeni Çin Haber Ajansı heyeti ile görüştü

ANKARA (AA)

Gıda-Tarım ve Hayvancılık Bakanı Mehmet Yüceler, Anadolu Ajansı'nın çağrılısı olarak ülkemizi ziyaret eden Yeni Çin Haber Ajansı Genel Müdür Yardımcısı Liu-ching Chin'in Başkanlığındaki 6 kişilik heyeti kabul ederek bir süre görüştü.

Türkiye'nin tarım politakası konusunda konuk Çin Heyetine geniş ölçüde bilgi veren Yüceler, "Hayvancılık ve tarımı, gelişmiş ülkelerin seviyesine ulaştıracak tarım politikası izliyoruz" şeklinde konuştu.

Konuk Çin Heyeti, bugün Millet Meclisi Başkanı Cahit Karakaş tarafından kabul edilecek. Yeni Çin Haber Ajansı Heyetinin ziyareti 15 Aralıkta sona eriyor.

Devrimci bir işçi sahte solcuların saldırısına uğradı

ANKARA (ÖZEL)

Duran Özer adlı bir işçi, Ulus'daki Sümerbank mağazası yakınında polis noktasının 50 metre ilerisinde saldırıya uğradı. İşçinin cebindeki Aydınlık gazetesini alan sahte solcu "Halkın Kurtuluşu" çetesine mensup saldırganlar işçinin saatini de alarak kaçtılar. Duran Özer bir süre önce de üstüste komandoların saldırısına uğramış, bir işyeri kimliği gaspedilmişti.

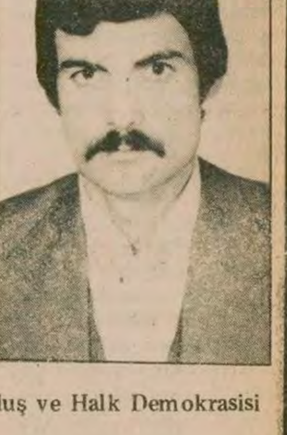

Halkımızın yiğit evladı Devrimci önder

FERİT UZUN

Kontrgerilla ve Milli Hain güçler tarafından vuruldu. FERİT UZUN yaşıyor ve mücadele yolumuzu aydınlatıyor.

Kahrolsun İki Süper Devlet, Sömürgecilik ve Milli Hainler

Ülkeler Bağımsızlık, Milletler Kurtuluş, Halklar Devrim İstiyor.

Yaşasın Milli Kurtuluş ve Halk Demokrasisi Mücadelemiz.

Siirt Yüksek Öğrenim Kültür Derneği
Siirt Lis-Der
Siirt Halkla Dayanışma Derneği
Şirvan Halk Kültür Derneği
Eruh Köylülerle Dayanışma Derneği
Şırnak Sosyal Dayanışma ve Kültür Derneği.

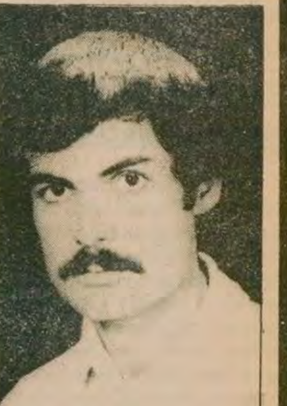

Halkımızın yiğit evladı Devrimci önder

FERİT UZUN

Kontrgerilla ve Milli Hain güçler tarafından vuruldu. FERİT UZUN yaşıyor ve mücadele yolumuzu aydınlatıyor.

Kahrolsun İki Süper Devlet, Sömürgecilik ve Milli Hainler

Ülkeler Bağımsızlık, Milletler Kurtuluş, Halklar Devrim İstiyor.

Yaşasın Milli Kurtuluş ve Halk Demokrasisi Mücadelemiz.

Diyarbakır Devrimci İşçi Kültür Derneği
Silvan Halk Kültür Derneği
Silvan Yurtsever Esnaf ve Sanaatkarlar Derneği
Batman İşçi ve Köylülerle Dayanışma Derneği.
Kurtalan Halk Kültür Derneği.

Aydınlık
BAYAŞ / Basın - Yayın A.Ş. adına sahibi:
FERİT İLSEVER

Yazı İşleri Müdürü: MEHMET ATABERK
Haber ve Makalelerden Sorumlu Müdür: S.AYDOĞAN BÜYÜKÖZDEN
Müessese Müdürü: O.GÜRHAN ERTÜR
Dizgi: Aydınlık Ofset Tesisleri
Baskı: İst. GÜNTUR
Dağıtım: GAMEDA

MERKEZ BÜRO: İSTANBUL
Nuruosmaniye Cad. 3/3 Cağaloğlu
Yazı İşleri Tel: 26 52 44
İdare Tel: 26 54 37

ANKARA BÜROSU: Meşrutiyet Cad. 32/8, Kızılay, Tel: 25 38 69
İZMİR BÜROSU: 857.Sok.Salihağa İş Hanı No: 509, Konak, Tel: 25 25 54
ADANA BÜROSU: Atatürk Cad. 113. Sok. Sefer İş Hanı, Kat: 3, No: 16, Tel: 17 493.

YURT DIŞI BÜROLARI:
ALMANYA: Hohenstaufen Str.4 6 Frankfurt M/1 Tel: 0611/74 70 38
FRANSA: 11 rue Jean de Beauvais 75005 Paris Tel: 03 34 602
BELÇİKA: 188, rue Josaphat 1030 Bruxelles Tel: 00322 215 40 60
İSVEÇ: Luntmakargatan 58 11358 Stockholm Tel: 30 56 39
HOLLANDA: Bildstr-53 Utrecht Tel: 31 47 61
İSVİÇRE: Ch. des Cotes I 1020 Renens (V.D) Lozan

ABONE ÜCRETLERİ

Yurt içi	Yurt Dışı
90 TL. (1 Aylık)	30 DM (1 Aylık)
270 TL. (3 Aylık)	90 DM (3 Aylık)
540 TL. (6 Aylık)	160 DM (6 Aylık)
1080 TL. (1 Yıllık)	310 DM (Yıllık)

İLAN TARİFESİ:

2.4.6. sayfalar	(Santimi)	250 lira
3.5.7. sayfalar	(Santimi)	300 lira
Yayın ilanı	(Santimi)	100 lira
" " (Yayın Sayfasında		30 lira
Doğum Evlenme Ölüm	(5 Santim)	350 lira
(Küçük İlanlar	(Kelimesi)	5 lira

Ani bir Sovyet saldırısına karşı Danimarka, İsveç ve Norveç'te ordunun yanı sıra milis güçleri de oluşturuldu

Hazırlayanlar:
Kemal Koç Halil Küçükyıldız
KOPENHAG

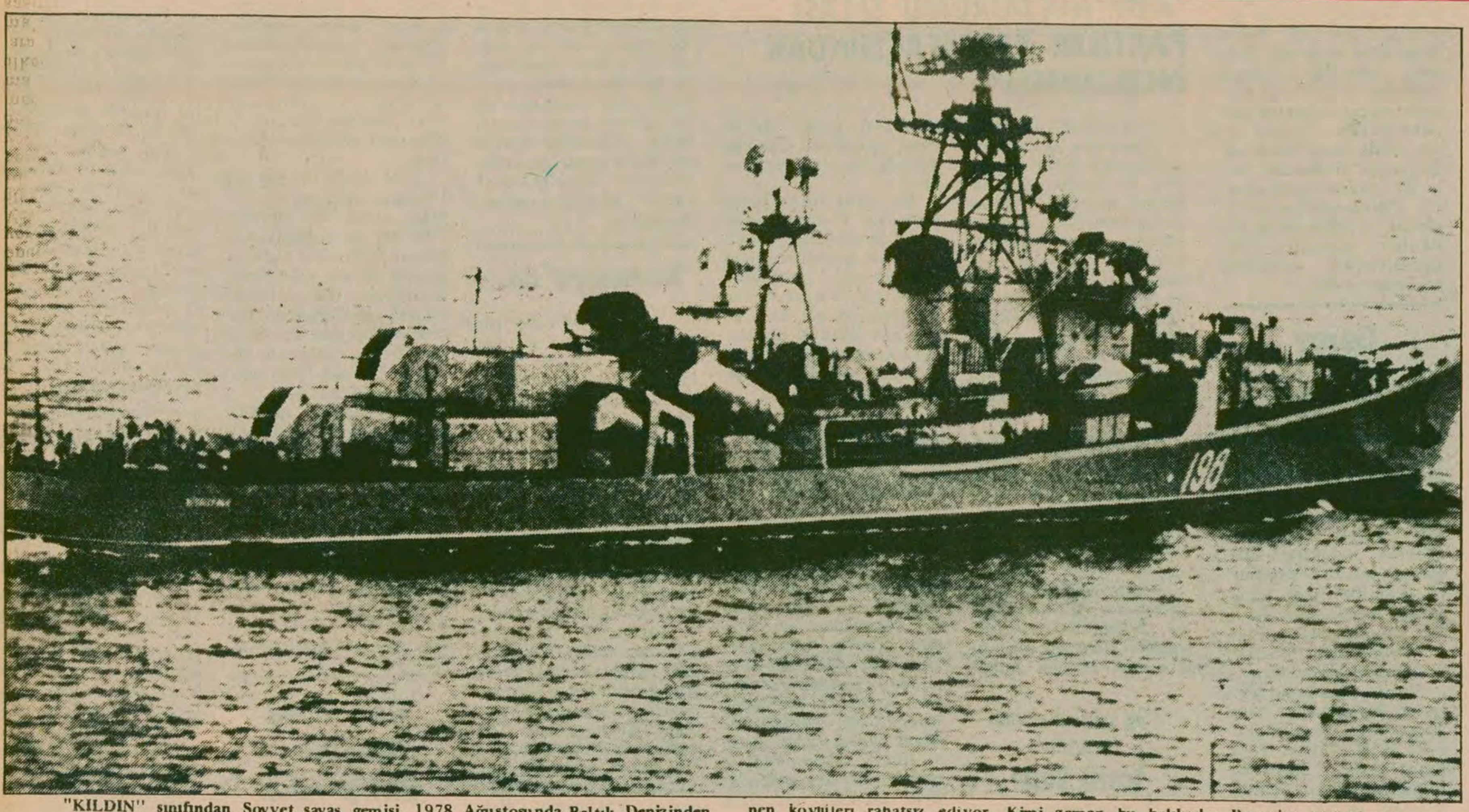

"KILDIN" sınıfından Sovyet savaş gemisi. 1978 Ağustosunda Baltık Denizinden geçiyor. Rus gemileri bölge ülkelerinin karasularını ihlal ediyor. Balıkçılıkla geçinen köylüleri rahatsız ediyor. Kimi zaman bu balıkçılar Rusya'ya götürülerek tutuklanıyor.

- 10 bin Rus askeri karadan ve havadan ani bir saldırı için hazır bekletiliyor
- Rus savaş gemileri ani saldırı için elverişli mevzileri belirliyor

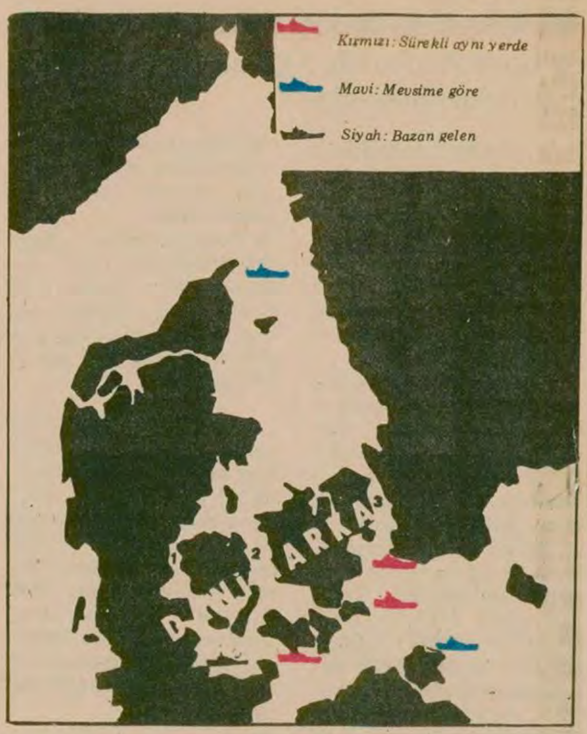

Varşova Paktı savaş gemileri Danimarka'yı kuşatmış ve her an saldırıya hazır durumda.

Sosyal-emperyalistlerin ele geçirmek istediği Danimarka'ya ait büyük stratejik öneme sahip su yolları ve boğazlar:
1- Lille Baelt köprüsü
2- Store Baelt köprüsü
3- Öresund Boğazı

RUSYA'NIN KUZEYAVRUPA'DAKİ HEDEFİ: BALTIK DENİZİ

Son yıllarda Sovyetler Birliği Baltık Denizini "Barış Denizi" gibi gösterebilmek amacıyla yoğun bir propagandaya girişti. Bu faaliyetinin nedeni, saldırganlığını gizlemek ve bu deniz üzerinde hakimiyetini planlı olarak gerçekleştirmektir. Hızla gelişen olaylar, Rusların suları alttan bulandırdığı saldırganlığının hiç de gizlenecek bir yanı olmadığını gösteriyor. İskandinav ülkeleri ve AET'den yükselen tepkiler bölge halklarının, "barış" ninnilerine, "Barış Denizi" demagojilerine kanmadığını, bölgede barış değil huzursuzluğun arttığını kanıtlıyor. Baltık Denizinde kıyısı bulunan 7 ülkeden (Polonya, Doğu Almanya, Batı Almanya, Danimarka, İsveç, Finlandiya, Sovyetler Birliği) Polonya ve Doğu Almanya Sovyet kontrolu altındadır.

Moskova'nın Baltık Denizine hakim olması için sadece Doğu Almanya ve Polonya üzerinde denetim kurması yeterli değil. Sovyetler'in hedefi İskandinav ülkelerini de hegemonyası altına almak ve bölgede tam hakimiyet kurmaktır. Bu amaçla "barış" maskesi altında savaş gemilerini Baltık Denizine salmaktadır.

Bugün Varşova Paktı'nın Baltık Denizindeki askeri gücü NATO'nun bu denizdeki askeri gücünden kat kat fazladır. Bu da Sovyetler Birliği'ne planlarını yürütmek bakımından kolaylık sağlamaktadır.

14 Rus tümeni Baltık Denizinde bir saldırı için hazır bekletiliyor

Danimarka Savunma Bakanlığı İstihbarat Dairesinin yayınladığı "Danimarka Çevresinde Varşova Paktı'nın Saldırı İmkanları" isimli kitapta, Sovyet planlarını gözler önüne seren açıklamalar yer alıyor. Bu kitaba göre Varşova Paktı İskandinav ülkelerine saldırı için Baltık Denizine 14 tümen yerleştirdi. 7 tümeni de yedekte bekletiyor. Şüphesiz Sovyetler'in, Danimarka gibi kendi savunma gücü bile yetersiz bir ülkeden gelecek saldırılara karşı aldığı "savunma" tedbiri oldukça şaşırtıcıdır.

Danimarka Savunma Bakanlığının sözkonusu kitabında, Varşova Paktı'nın ani bir saldırı için 7 bin askeri hemen saldırı mahalline gönderilebilecek güçte bir filoyu oluşturduğu belirtiliyor. Kitapta Lenin ve Stalin zamanından 1957 yılına kadar, savunmasını sadece Baltık Denizinin doğu kesimi ile kendi kıyısında yapan Sovyetler Birliği'nin seneden seneye askeri gemilerini Baltık Denizinin batısına doğru kaydırdığı açıklanmaktadır.

Varşova Paktı'nın askeri gücü, saldırı amacıyla durmadan artırılıyor. 10 bin Sovyet askeri denizden karaya saldırı için eğitilmiş hazır bekletilmektedir. Ayrıca Sovyet ticaret gemileri askeri personel ve araçlar taşıyabilecek şekilde yapılıyor. Ticaret gemilerinde şimdiden askeri eğitim görmüş personel bulunuyor. Yeni geliştirilen "ROLL-ON-ROLL OFF" (RO/RO) savaş gemileri (Afrika'daki yaklaşık 40 bin Küba'lının taşınmasında kullanıldı) suların derinliği ne kadar olursa olsun her kıyıya yanaşabiliyor.

Rus gemileri sürekli olarak Danimarka kıyılarında dolaşıyor

Varşova Paktı'nın askeri araştırma ve gözetleme gemileri sürekli olarak Danimarka kıyılarında durur. Kendi ülkelerinden çok uzak olmasına rağmen bu savaş gemileri, Baltık Denizinin ağzına kadar gelip giderler. Ayrıca sistemli olarak Danimarka'ya bağlı adaların çevresinde gezinirler. Danimarka Savunma Dairesi ve Danimarkalı balıkçılar, Varşova Paktı araştırma ve gözetleme gemilerinin sürekli olarak suyun derinliğini ve ani saldırılar için elverişli mevkileri aradıklarını belirtiyorlar.

Sovyet sosyal-emperyalistlerinin diğer bir oyunu da, devamlı olarak Danimarka ve İsveç arasındaki sularda manevralar düzenleyip bu ülkelere gözdağı vermeye çalışmasıdır. Danimarka Savunma Bakanlığının bir raporu bu durumu belgeliyor. Sovyet bombardıman uçaklarının Danimarka hava sahası sınırlarına kadar uçması ve 1978 Ağustosunda Kopenhag doğrultusunda uçuş yapan bir Sovyet bombardıman uçağının Kopenhag hizasına kadar gelip geri dönmesi gibi örnekler, gözdağı verme, ani saldırı için denemeler yapma ve artık bu tür askeri hareketleri "kanıksatma" gerçeğinin birer ifadesidir.

Baltık Denizini "Barış Denizi" yapacağını iddia eden bu süper devlet, Danimarka gibi bir küçük ülkeye saldırı tehdidi yağdırıyor. Komşularıyla barış içinde bir arada yaşamaya özen gösteren İskandinav ülkelerinin, özellikle İkinci Dünya Savaşından sonra herhangi bir ülkeye saldırısı veya saldırı emelleri görülmemiştir.

Moskova bölgedeki gücünü sürekli artırıyor

Danimarka'nın NATO üyeliği Sovyetler'in savaş hazırlıklarına gerekçe olarak gösterilemez. Sovyetler kendi askeri gücünü Baltık Denizinde sistemli olarak geliştirirken, bu küçük ülkenin askeri gücünü artırmasına kesinlikle karşı çıkmaktadır.

Son yılların yeni gelişmeleri incelendiğinde, Sovyetler'in, Kuzey kanadına verdiği önem, Baltık Denizindeki hegemonyacı faaliyetlerine bakarak daha da iyi anlaşılabilir. Sovyetler son bir yıl içinde önce 6 adet nükleer başlıklı roket taşıyan denizaltıyı, daha sonra ilk kez "Kıldın" sınıfından büyük bir savaş gemisini Baltık Denizine gönderdi. Finlandiya'yı birlikte manevra yapmaya zorladı. Danimarka karasularındaki NATO gemilerini takiplerini, çeşitli bahanelerle kıyıya yanaşmaları daha da artırdılar.

Sovyetler, Baltık ülkelerinin karasularının, balıkçılık alanlarının tesbitinde de bozguncu bir tavır takınıyor.

Bu konuda çeşitli girişimler olduğu halde çözüme varılmadı. İsveç'in "Orta Hat" ilkesinin, kendisine bağlı Gotland adasından itibaren geçerli olduğunu belirtmesine rağmen Kremlin, İsveç'in, bu adanın ancak 12 mil açıklarına kadar olan alana sahip olabileceğini, kalan kısmının kendisine verilmesi gerektiğini iddia etti. Bu haksız öneriyi İsveç hükümeti reddetti ve iki tarafın defalarca masaya oturması bir çözüm sağlamadı. Bu alan şimdilik Free Zone (İki ülkenin de serbestçe balık avlayabileceği alan) olarak kaldı.

Rusya ve Polonya karasularını genişletmek istiyor

Sovyetler'in bu haksız tutumundan sonra Polonya da karasularını genişletmek talebiyle, Danimarka karasularının Bornholm adasından itibaren 12 millik bir alanda kalmasını istedi. İsveç gibi Danimarka da Polonya'nın bu haksız talebini reddederek, "Orta Hat" ilkesinin kendi adasından (Bornholm) itibaren geçerli olabileceğini savundu.

Polonya'nın bu isteği Danimarka tarafından kabul edilseydi, Doğu Almanya da Danimarka'dan aynı isteklerde bulunabilecekti. Çünkü Danimarka, 346 adası olan bir ülkedir ve bu adaların bir kısmı Doğu Almanya'ya yakındır.

Sosyal-emperyalistler gözlerini, özellikle Danimarka'nın Store Baelt, Lille Baelt ve Öressund gibi, Türkiye'nin boğazları kadar stratejik öneme sahip boğazlarına dikmişlerdir. Sovyetler Batı'ya ani saldırıları için bu boğazları önemli görmektedir.

Şimdilik çok sessiz görünen bu su yolu her an Sovyetler'in ani saldırı tehlikesiyle karşı karşıyadır. Danimarka hükümeti, savaş gemilerinin durmaması, deniz altılarının su yüzünde seyretmeleri koşuluyla bu boğazları bütün ülkelerin gemilerine serbest bırakmıştır. Ama yine de "Baltık Denizine yabancı savaş gemilerinin girip girmeyeceğine bu denizde kıyısı olan ülkeler karar verir." (Danimarka Güvenlik Siyaseti, N,J. Haagerug, Haziran 1978) Bu denizi "Kapalı Deniz" yapmak planını kuruyorlar.. Daha da ileri giden Sovyetler, Danimarka boğazlarında denetim hakkı olduğunu ileri sürüyorlar.

KGB ajanlarının faaliyetleri...

Sosyal-emperyalistler bütün dünyada yaptıkları gibi karışıklıklar çıkarması için KGB ajanlarını, İskandinav ülkelerine göndermektedir. Bir NATO yetkilisi KGB ajanlarının İskandinavya'da faaliyetlerini hızlandırdıklarını belirtmişti.

KGB'nin faaliyetlerinin ancak küçük bir kısmı zaman zaman gün ışığına çıkarılabiliyor. KGB nin bazı yıkıcı faaliyetlerinin bilinmesine ve açıklanmasına rağmen, Sovyetler Birliği bu gizli faaliyetlerin kamuoyuna duyurulmaması için baskı yapmaktadır.

Danimarka'da yayınlanan "Der Nord Scheswiger" gazetesinin 13.7. 1976 tarihli sayısında, bir KGB ajanının faaliyetlerini açıklayan bir Danimarka'lının mektubunu yayınlamıştı. Danimarkalı okuyucunun mektubunda, bir Rus mühendisinin köprüleri serbestçe ölçtüğü belirtiliyordu. Çok sayıda adaya sahip Danimarka'da adaların birbirine köprü ile bağlı olduğunu kaydeden okuyucu, bu köprülerin serbestçe bir Rus mühendisi tarafından ölçülmesinin Danimarka halkı için çok tehlikeli olduğunu belirtiyor.

Ayrıca "B.T." gazetesi bir haberinde Polonya konsolosunun KGB ajanı olduğunu yazıyor. Polonya konsolosluğunun casusluk faaliyetinin yanısıra Danimarka'ya göç etmiş Polonya'lı göçmenleri ölüm ve terör ile tehdit ettiklerini de kaydediyor.

Danimarka hükümeti bu nedenle, Polonya konsolosluğu birinci sekreteri Viktor Kiryczenko adlı KGB ajanını sınırdışı etti. Aynı gazete Danimarka'dan kovulan bu ajanın Rusya doğumlu olduğunu, Sovyetler'in Polonya'lı diplomatlara artık güvenmediklerinden Rus asılları görevlendirdiklerini araştırmalar sonucu ortaya çıkardı.

Ayrıca Roskilde kentinde bir fabrikanın müdürü olan Bent Weibel, uzun bir süre KGB ajanlığı yaptığının ortaya çıkmasından sonra tutuklanarak hapsedildi. (19.7. 1976 tarihli Berlincske Tidende gazetesi).

İskandinav ülkelerinde milis güçleri

Yeni Çarların Baltık Denizindeki askeri gücüne ve tehditlerine karşı İskandinav ülkelerinde bağımsızlıkçı güçler de gelişmektedir. İskandinav halklarının büyük bir anti-emperyalist geleneği var. Onlar Nazi Almanya'sına boyun eğmediler. İkinci Dünya Savaşında Danimarka işçi sınıfı ve burjuvazinin bir kesimi, silahlanıp Nazilere sabotajlar yaparak, bağımsızlık için savaştılar. İskandinavya halklarının bu bağımsızlıkçı ve yurtsever tutumu bugün de sürmektedir.

Danimarka halkı Nazi işgalinden önemli dersler çıkardı. Bugün de süper devletlerin başka ülkeleri işgal etmesinin ne demek olduğunu çok iyi biliyor. Bu nedenle bağımsızlığına tutkundur. Halk süper devletlerle ilişkilerde dikkatli olunmasını istiyor.

Danimarka bağımsızlığını korumak için 1949 yılında Hjemvaernet (milis) isimli bir örgüt kuruldu.

Bu savunma örgütünün halkın silahlanmasına dayalı bir yapısı vardır. Örgütün üyeleri çoğunlukla işçiler ve gönüllü kişilerden oluşuyor. Görüşü ne olursa olsun isteyen herkes bu örgüte girebilir. Örgüt üyeleri iş saatlerinden sonra ve tatil günlerinde, oturdukları semte ya da işyerine yakın eğitim merkezlerinde gönüllü eğitim yaparlar.

Eğitimde Partizan savaşı, ilk yardım, savaş sırasında halkın yaşamı için önemli yerlerin korunması, çeşitli silahların kullanılması, işgale karşı direnişi sürdürme yöntemleri öğretilir. Savaş zamanında düşmanın saldırılarına karşı halkı korumak ve halkı sığınaklara yerleştirmek örgüt üyelerinin görevleri arasındadır. Bu yüzden Danimarka'da, her Çarşamba günü saat 12'de bu örgüt üyeleri için siren çalar. Askeri eğitime çağrıdır bu. Bu örgütün üyeleri ücret almazlar. Kadınlar erkeklerle eşit haklara sahiptirler ve özel bir eğitim görürler.

Bu savunma örgütünün 73 bin üyesi var. Bu rakam Danimarka ordusundan daha fazla. Danimarka ordusunun mevcudu 45 bin civarındadır.

Örgütle ilgili bir kitap yazan P.A. Heegaard-Poulsen özetle şunları anlatıyor:

"Bu örgüte en fazla üye kaydolduğu dönem 1968'de Çekoslovakya'nın işgal edildiği sıradır. Bu son senelerde de Örgüte üye olmak isteyen yurtseverlerin sayısı hızla artıyor."

Danimarka burjuvazisinin bazı kesimleri zaman zaman bu örgütü kendi gerici emellerine alet etmek, işçi sınıfına karşı kullanmak istemişlerse de başaramamışlardır. Örgüt yurtsever, niteliğini yitirmemiştir. Bu örgüte en fazla saldıran, örgütün işleyişinden varlığından en fazla rahatsız olan Danimarka "Komünist" Partisidir. revizyonistler bu örgütü halka karşı kötülemek için ellerinden geleni yapıyorlar. Bu örgütün bir yetkilisi KGB ajanlarının örgüte sızmaması için çeşitli önlemlerin alındığını söylemiş bunun üzerine Rusya'nın Beşici Kolu bu örgütün çok "gerici" olduğunu halka yaymak istemişti.

İsveç'te de bu örgüte benzer bir sivil savunma örgütü var. Fakat İsveç özellikle sivil savunma sistemini kurmayı ve geliştirmeyi önemli görüyor. İsveç'te yeni yapılan bütün binaların altında silahlı saldırılara karşı sığınaklar var. Bu sığınaklar halkın yüzde 75'ini koruyacak kapasitede. İsveç gibi Danimarka'da bu sığınaklara sahiptir. Danimarka'da İkinci Dünya Savaşından kalma eski sığınaklar, kullanılacak şekilde muhafaza ediliyor.

Norveç'te de 1940'lardan beri faaliyet gösteren bir savunma örgütü bulunuyor. Örgüt son zamanlarda Sovyetler Birliği'nden gelecek bir saldırıya karşı yeni önlemler alıyor.

İskandinav ülkeleri için de Rusya'ya en teslimiyetçi olan ülke Finlandiya'dır. Öyle ki Sovyetler bu ülkeye ortak askeri manevralar yapmayı bile önerebilmiştir.

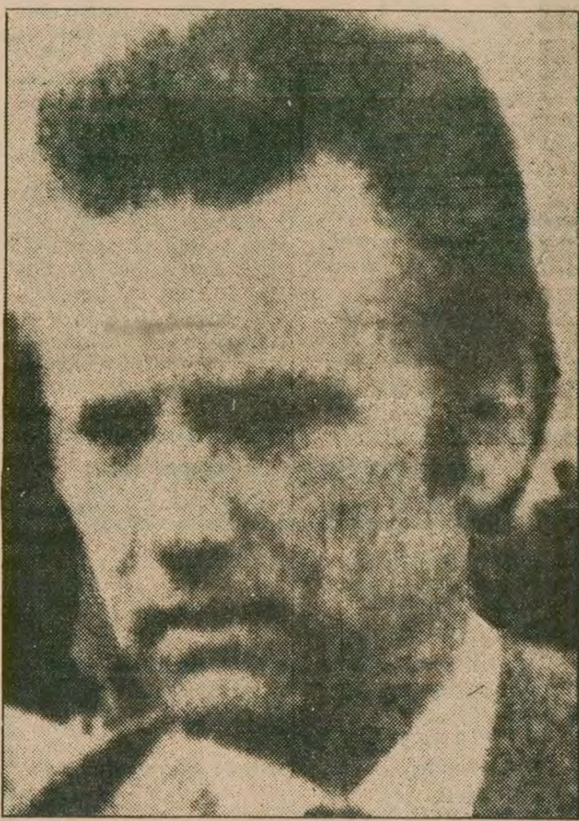

KGB ajanı Viktor Kiryezenko. Danimarka'daki faaliyetleri açığa çıkarıldı. ve sınır dışı edildi.

Her türlü kötü koşulda faaliyet gösterebilen Rus RO/RO gemisi.

Baltık Denizi kıyılarında üslenmiş CUB savaş nakliye uçağı bir tatbikat sırasında. . .

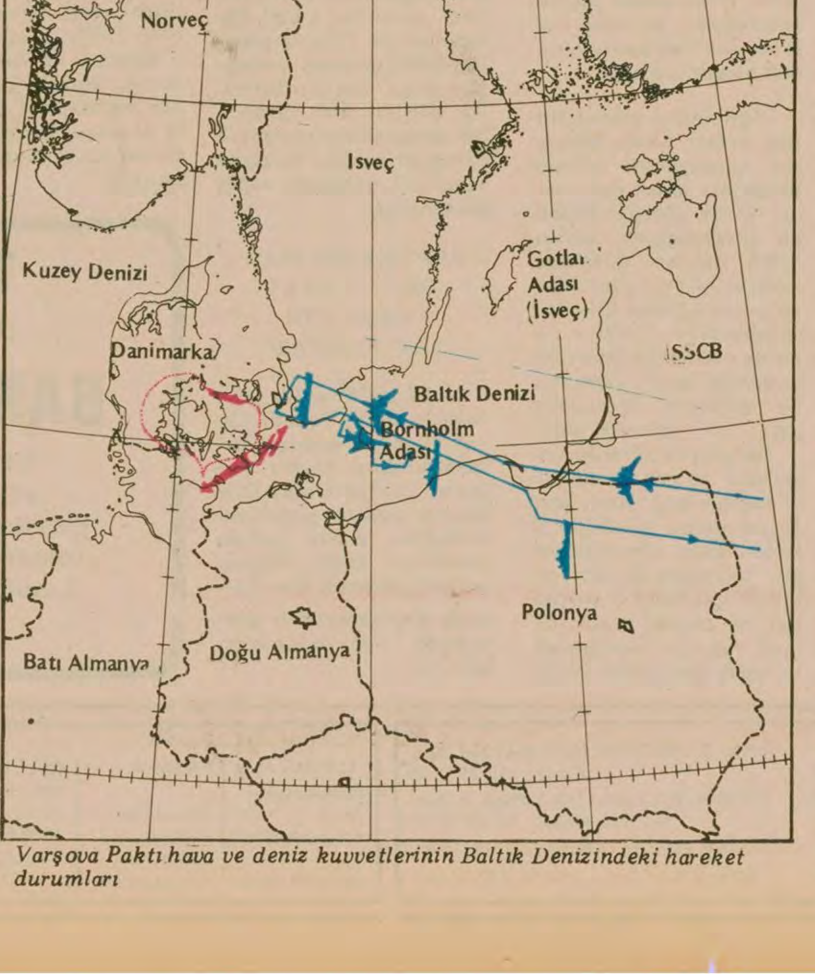

Varşova Paktı hava ve deniz kuvvetlerinin Baltık Denizindeki hareket durumları

BALTIK DENİZİNDE NATO VE VARŞOVA PAKTININ ASKERİ KUVVET DENGESİ

	NATO	VARŞOVA
Krovazör ve avcı botu	8	20
Füzeatar	13	60
Büyük savaş gemisi	17	175
Denizaltı	24	50
Çıkarma gemisi	24	100
Askeri Uçak	95	190
Torpido botu	26	140
Misilleme ve avcı botu	3	20

(Kaynak: Danimarka çevresinde Varşova Paktının saldırı imkanları, Danimarka Savunma Bakanlığı).